

笠置町・和束町・南山城村、3町村をつなぐ広報紙



表紙写真：茶畑に映えるコスモス（和束町）

## もくじ

|                         |      |
|-------------------------|------|
| まち・むらの話題 .....          | 2    |
| 教育 .....                | 3    |
| 行政 .....                | 4    |
| 保健・福祉 .....             | 5    |
| 安心・安全 .....             | 6    |
| おしらせ .....              | 7~12 |
| 図書室・消費者生活 .....         | 13   |
| ベストショット / いいところめぐり 等 .. | 14   |



## 笠置保育所運動会

10月2日(土) 西部多目的広場で運動会をおこないました。今年も東京オリンピック・パラリンピックにちなみ、手作りの聖火を持って入場しました。雲一つない青空の下、保護者や地域のみなさんに見守られながら元気に入場し「みんな なかよし」の聖火台に点灯しました。かけっこ、ポンポンを持って踊るダンス、3歳児からの鳴子踊り、心をひとつに打ち鳴らす4・5歳児の大鼓など、一生懸命走ったり踊ったりする姿に声援や拍手が送られました。

最後までやり遂げた子どもたちは晴れやかな笑顔で「運動会楽しかったね!」と、ごほうびに貰ったメダルを友達と見せ合っていました。



笠置町

## 地域フォーラム

### 宇治茶LOVE茶会 in 和束町が開催されました

京都府と京大文教大学地域協働研究センター主催の「宇治茶の文化的景観地域フォーラム」が10月9日(土) 10時から「てらす和豆香」で開かれました。宇治茶の文化的景観の魅力と次世代への継承について、和束町の景観調査でお世話になっている藤井孝夫氏と山口敬太氏が講演された後、和束茶の生産者や和束町長がパネリストに加わり、茶業の継承に関わる課題や可能性、景観を支える人々の暮らし、文化的景観の意義についてディスカッションされました。

午後からは、グリンティ和束において、宇治茶世界文化遺産登録推進プラットフォーム主催による「宇治茶LOVE茶会」が実施され、茶業青年団によるお茶の飲み比べ体験や、和紅茶、フレーザーティー、茶殻を活用した料理講座に参加されました。会場とオンラインを通じて約100人の方が参加され、「講師の方のお話を聞きながらお茶を飲めて楽しめた。」などの多くのご意見をいただき、町の魅力を味わい楽しまれました。



和束町

## 西宮阪急

### 「お茶のあるhitotoki」村の魅力を演出

10月6日(水)からの7日間、「お茶のあるhitotoki 京都・南山城村」が西宮阪急トッポステージで開かれ、特産のお茶やそれにまつわる暮らしの道具が並びました。

主催は「山のテーブル」と「道の駅お茶の京都みなみやましろ村」で、販売のほか、村の暮らしトーク、茶農家のトークイベントや茶農家によるお茶の飲み比べ体験もあり好評を博しました。「山のテーブル」の対中(たいちゅう)さんは、「『ここで開催されたイベントの中で一番感動した』という方や、期間中何度も足を運んでくださる方など、気に入っていただけてうれしい限り。お茶の売上も良く、また出店したい。」と手ごたえを感じていました。

初めて南山城村を知った方も多く、村に行きたいという声も多く聞かれたそう。新たな村ファンや村のお茶ファンの輪が広がっていくことを期待しています。



お茶の飲み比べ体験のようす  
ここでしか聞けない話も楽しい



道の駅オリジナル商品や  
茶農家こだわりのお茶が並び



秋の山里を装った  
ディスプレイが好評

南山城村



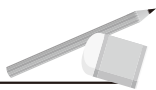

みんな元気に、

## 3小学校運動会!!

9月25日(土)、コロナ対策に向けたさまざまな工夫のもと、笠置小学校・和束小学校・南山城小学校でそれぞれ運動会が開かれました。天候にも恵まれ、子どもたちはこの日のために練習してきた成果を、家

族や地域のみなさんに見てもらおうと演技や競技に一生懸命取り組んでいました。子どもたちのひたむきな姿は、見ている人に大きな感動を与えました。

笠置小学校



和束小学校



南山城小学校



## 笠置中学校・和束中学校修学旅行

10月7日(木)～9日(土)に笠置中学校の3年生が石川方面に、10月10日(日)～12日(火)に和束中学校の3年生が長崎方面へ修学旅行に行きました。本来ならば、1学期に実施する予定でしたが、新型コロナウイルス感染症の影響もあり、この時期に万全の感染症対策を講じ実施しました。

さわやかな秋空のもと、金沢の兼六園や長崎のオランダ物産館などを楽しみ、思い出深い修学旅行になりました。

いつもとは異なる環境の中での集団行動やグループ活動を通し、クラスの仲間との絆を深めるいい機会になりました。

笠置中学校



和束中学校



## 管内小学校臨海学習

10月3日(日)～4日(月)に笠置小学校、和束小学校および南山城小学校の5年生が、福井県の小浜へ臨海学習に行きました。

天候にも恵まれ、児童は組立いかだやカッターに初めて挑戦しました。まさに海体験です。夜にはキャンプファイヤーで友達との親睦を深め、楽しい臨海学習になりました。



## 第2期 伊賀・山城南・東大和定住自立圏共生ビジョン(中間案) パブリックコメントの募集について(笠置町・南山城村)

笠置町、南山城村では、三重県伊賀市・奈良県山添村との間で、伊賀・山城南・東大和地域への定住を促進するため、それぞれの自治体と定住自立圏域形成協定を締結し、計画期間内の具体的な連携事業についてまとめた「共生ビジョン」に基づき、医療、産業振興、公共交通などの連携事業に取り組んでいます。現共生ビジョンは、2021(令和3)年度で計画期間が終了することから、現在2022(令和4)年度から2026(令和8)年度までを計画期間とする次期共生ビジョンの策定を進めています。

今回、伊賀・山城南・東大和定住自立圏共生ビジョン(中間案)を取りまとめましたので、住民のみなさんご意見を募集します。

- 募集期間** 10月20日(水)～11月22日(月)  
※11月22日(月)については、午後5時15分必着
- 募集内容** 第2期伊賀・山城南・東大和定住自立圏共生ビジョン(中間案)に対するご意見
- 周知方法** 広報れんけい11月号、笠置町防災行政無線、南山城村防災行政無線、各町村ホームページ

**閲覧方法** 笠置町総務財政課、南山城村企画政策課にある資料または各町村ホームページをご覧ください。

**提出方法** 住所・氏名・電話番号・意見の件名を記入し、ご意見(「該当箇所」とそれに対する「意見内容」)を記載の上、郵送・ファックス・Eメール・持参のいずれかで提出してください。

※持参される場合は、笠置町総務財政課、南山城村企画政策課で受け付けます。

### 提出先・問合せ

笠置町総務財政課

〒619-1303 笠置町大字笠置小字西通90番地1

☎0743・95・2301(代表)

FAX0743・95・2333

✉solumuzaisei@town.kasagi.lg.jp

南山城村企画政策課

〒619-1411 南山城村大字北大河原小字久保14番地1

☎0743・93・0130(直通)

FAX0743・93・0444

✉d\_kikaku@vill.minamiyamashiro.lg.jp

## 京都府巡回相談員による出張相談会を開催します(和束町)

コロナ禍で離職を余儀なくされた方、シフトが減ったこと等によって減収となった方、転職をお考えになっている方などが対象の就労相談です。

京都ジョブパーク(マザーズジョブカフェなど)やハローワークといった支援機関で受けられるサポートをご案内します。

「はたらく」ための一歩、お気軽にご相談ください。

**日時** 11月19日(金) 午前9時30分～11時30分

**場所** 和束町役場2階 商工会館研修室

**問合せ** 京都府 商工労働観光部 雇用推進室

☎075・682・8913

和束町人権啓発課(人権ふれあいセンター内)

☎0774・78・3488

※12月以降も毎月開催する予定です。今後の日程については、「おしらせ」のページに掲載しますのでご確認ください。

## 令和4年度 京都府山城教育局管内 小・中学校講師登録会

京都府山城教育局では、11月22日(月)、24日(水)～26日(金)に講師登録会を開きます。

いずれの日も午後1時～、午後2時～、午後3時～、午後4時～の間隔で4回実施します。

来年度に小・中学校での講師をご希望の方は、事前に電話でお申し込みの上、指定の講師登録票または会計年度任用職員申込書を山城教育局までご持参ください。

講師登録票は山城教育局、広域連合教育委員会にご用意しているほか、局ホームページからもダウンロードできます。

開催期間以降も、講師登録は随時受付けております。

**問合せ** 京都府山城教育局 学務課  
(京都府京田辺市田辺明田1)  
☎0774・62・0274



## 「税を考える週間」 小学生の絵画展(3町村)

11月11日(木)～17日(水)は「税を考える週間」です。笠置町・和束町・南山城村では、この期間中に「税金でつくられているもの」をテーマに小学生の絵画展をおこないます。

**展示期間** 11月11日(木)～17日(水)

**展示場所** 笠置町 笠置町産業振興会館

和束町 和束町役場住民ホール

南山城村 南山城村文化会館

(やまなみホール)

**問合せ** 笠置町税住民課 ☎0743・95・2302

和束町税住民課 ☎0774・78・3005(直通)

南山城村税住民福祉課 ☎0743・93・0103(直通)

※「税を考える週間」については、国税庁ホームページ(<https://www.nta.go.jp/>)をご覧ください。





## 出張がん個別相談

『がんと診断されて頭が真っ白』『誰かに話を聞いてもらいたい』など、がんに関わるさまざまな相談をお受けする窓口として、京都府山城南保健所にて出張相談をおこないますのでご利用ください。

**日時** 12月7日(火)  
いずれも午後1時30分～3時30分

**場所** 京都府山城南保健所  
**相談員** 京都府がん総合相談支援センターの保健師または看護師

**相談料** 無料  
**予約** 実施日の前日午後4時までに下記フリーダイヤルへお申し込みください。  
京都府がん総合相談支援センター  
(京都市南区東九条下殿田町43メルクリオ京都2階)  
☎0120・078・394  
(フリーダイヤル)

※京都府がん総合相談支援センターでは電話および対面相談を、月～金(祝日・年末年始を除く)の午前9時～正午、午後1時～4時に実施していますので、こちらをご利用ください。

## 献血にご協力ください(笠置町・南山城村)

**実施日** 11月25日(木)  
**受付時間と場所** 午前10時15分～正午 本郷コミュニティセンター  
午後2時～4時 笠置いこいの館

**献血できる方**  
男性：17歳から69歳まで 女性：18歳から69歳まで  
男女とも体重50kg以上の方  
※65歳以上の方については60歳から64歳までに献血をされた方に限ります。  
※患者や献血者の安全を確保するため、献血をお断りすることがあります。

**持ち物** 運転免許証、献血カードなど本人確認ができるもの  
**問合せ** 笠置町保健福祉課 ☎0743・95・2302  
南山城村税住民福祉課 ☎0743・93・0103(直通)

### 相楽休日応急診療所の診療体制

|             |                 |   |
|-------------|-----------------|---|
| <b>受付時間</b> | 午前8時30分～午後0時30分 | 症状によっては診察できない場合や京都山城総合医療センターを紹介する場合があります。 |
| <b>診療時間</b> | 午前9時～           | 受診前には電話でお問合せください。                         |

12月の診療科目は次のとおりです。(急に変更になる場合があります。)

| 月 日       | 診療科目 | 月 日    | 診療科目   |
|-----------|------|--------|--------|
| 12月 5日(日) | 小児科  | 26日(日) | 内科・小児科 |
| 12日(日)    | 内科   | 31日(金) | 内科・小児科 |
| 19日(日)    | 小児科  |        |        |

※11月分については広報れんげい10月号をご覧ください。

**問合せ** 相楽休日応急診療所(相楽会館内) ☎0774・73・9988(直通)

### 令和3年12月から相楽休日応急診療所は「予約制」になります

相楽休日応急診療所では、新型コロナウイルス感染予防の観点から、令和3年12月5日(日)から当分の間、発熱患者の時間的分離をするため、当日電話予約制とし、予約がない場合は受診できません。予約の受け入れ人数には限りがあり、受付できない場合があります。来所される前に、必ず電話連絡をしてください。

### シリーズ 相楽医師会 健康アドバイス その80 こどもの皮膚感染症



今回は子どもによくある皮膚感染症の症状について説明します。

#### 〈伝染性膿痂疹(みずいぼ)〉

虫さされ、あせも、湿疹などをかきやぶった部位に黄色いぶつぶつぶと球菌という細菌が繁殖し、びらん(皮膚がずるつとめくれた状態)や水ぶくれが体中に広がる病気で

す。抗生物質の内服と外用で治療

します。患部をガーゼや絆創膏で

きちんと覆つと1週間以内に治り

ます。ただ、耐性菌と呼ばれる抗

生物質の効きにくい細菌で生じた

場合は、飲み薬の変更が必要とな

る場合があります。

#### 〈伝染性軟属腫(みずうぼ)〉

伝染性軟属腫は軟属腫ウイルス

の感染によって生じる小さい柔らか

かいイボです。幼小児の体の柔らか

かい部位に生じることが多く、数

十個程度まで増えることも稀では

ありません。治療は、以前は水イ

ボ用のピンセットで摘除していま

したが、かなり痛みをとまないま

すので、最近治療をせずに様子

を見ることも多くなりました。その

理由は、小学校の高学年頃まで

には自然治癒が起ること、プー

ルで病気が拡がらないことがわか  
つてきたからです。受診時は年齢  
性格、親御さんの希望なども考慮  
し、処置をおこなうかを決めてい  
ます。局所麻酔テープを貼ると痛  
みは緩和されますが、効果がでる  
までに1時間程度かかります。

#### 〈伝染性疣贅(ウイルス性いぼ)〉

ヒトパピローマウイルスの感染

によるイボです。子どもにできた

足底のたこや魚の目と思われるも

のは、ほとんどがウイルス性イボ

です。液体窒素による冷凍凝固療

法という治療を1～2週間に1回

のペースでおこないます。イボを

カミソリで削つたり、サリチル酸

ワセリンやスピール膏などを用い

て硬くなった部分を剥がしやすく

してから治療をおこなうこともあ

ります。また、ヨクイニンという

漢方薬を内服する場合もあります

が、ウイルス性イボは治るまでに

かなりの時間がかかるため根気が

必要です。

松吉皮膚科(木津川市)

松吉徳久

# 木津警察署からのお知らせ

## ①「指名手配被疑者の検挙にご協力を！」

指名手配被疑者は、殺人、強盗などの凶悪事件のほか、暴行・傷害・窃盗・詐欺などの事件に関して全国に手配し、再び犯行をおこなわせないよう捜査活動に努めております。特に警察では11月中旬を捜査強化月間として、重大な犯罪を犯した指名手配被疑者を選定し、警察の総力を挙げて追跡捜査をおこない、これら被疑者の早期検挙に取り組んでいます。指名手配被疑者を早期に検挙するためにも「よく似た人をみかけた」など、どんな僅かな情報でも結構ですので、警察に通報していただくようご協力をお願いいたします。

## ②「巡回連絡にご協力を！」

巡回連絡とは、...

交番や駐在所の警察官が、みなさんのご家庭や会社等を訪問し、付近で発生している犯罪や交通事故の発生状況

・被害防止等に関する防犯上の注意事項  
 などをお知らせしたり、みなさんからの困りごとや要望等を伺っています。

巡回連絡の際には、巡回連絡カードのご記入をお願いしています。みなさんのご協力をお願いします。

## ③「犯罪被害者支援にご協力を！」

11月25日(木)～12月1日(水)までの1週間は、「犯罪被害者週間」です。

ある日突然、何の落ち度もないのに、犯罪に巻き込まれ、命を落としたり、傷害を負ってしまうということが後を絶ちません。

犯罪による被害とは、犯罪そのものによつて被害者が傷つくだけではなくありません。被害者、そのご家族・ご遺族は、その後の生活の中でも、さまざまな困難に直面しています。

あなたが、あなたの大切な方が、もし犯罪に巻き込まれてしまったら...。

犯罪被害者が置かれている状況への理解と支援への協力をお願いします。

問合せ 木津警察署 ☎0774・72・0110

捜査特別報奨金 300万円 (上期) **重要指名手配**

|  |  |  |  |
|--|--|--|--|
| 殺人<br>小暮洋史<br>52歳 170cm H16kg<br>TEL: 027-328-0110<br>0120-547-590 | 殺人<br>小原勝幸<br>41歳 170cm H20kg<br>TEL: 0193-64-0110 | 殺人<br>上地恵栄<br>65歳 168cm H15kg<br>TEL: 0422-49-0110 | 殺人<br>見立真一<br>42歳 167cm H24kg<br>TEL: 03-3479-0110 |
|--|--|--|--|

賞金 600万円

警察庁指定 **重要指名手配**

|   |  |  |  |  |
|---|--|--|--|--|
| 林 紹蔵<br>48歳 175cm H18kg<br>TEL: 058-953-0110  | 吉屋 誠<br>44歳 172cm H10kg<br>TEL: 03-3650-0110 | 李 会<br>57歳 165cm H10kg<br>TEL: 03-3607-0110  | 越智 清<br>48歳 175cm H18kg<br>TEL: 078-923-1234 | 宮内 雄大<br>48歳 177cm H24kg<br>TEL: 053-33-0110<br>0120-114-067 |
| 菱川 龍己<br>48歳 168cm H20kg<br>TEL: 078-979-0110 | 又吉 建男<br>72歳 172cm H8kg<br>TEL: 050-932-0110 | 金 成行<br>63歳 170cm H20kg<br>TEL: 0120-110-364 | 桐島 聡<br>47歳 160cm H48kg<br>TEL: 03-3581-4321 | 賞金 100万円   |



# 11月9日(火)～11月15日(月)は「秋季全国火災予防運動」です。

この運動は、火災が発生しやすい時季を迎えるに当たり、火災予防の意識を高めることで、火災の発生を防止し、尊い命を守るとともに財産の損失を防ぐことを目的としています。

## 住宅防火いのちを守る 10のポイント

- ・寝たばこは絶対にしない、させない。
- ・ストーブの周りに燃えやすいものを置かない。
- ・こんろを使うときは火のそばを離れない。
- ・コンセントはほこりを清掃し、不必要なプラグは抜く。
- ・火災の発生を防ぐために、ストーブやこんろ等は安全装置の付いた機器を使用する。
- ・火災の早期発見のために、住宅用火災警報器を定期的な点検し、10年を目安に交換する。
- ・火災の拡大を防ぐために、部屋を整理整頓し、寝具、衣類およびカーテンは、防災品を使用する。
- ・火災を小さいうちに消すために、消火器等を設置し、使い方を確認しておく。
- ・お年寄りや身体の不自由な人は、避難経路と避難方法を常に確保し備えておく。



防火防災訓練への参加、戸別訪問などにより、地域ぐるみの防火対策をおこなう。

問合せ 相楽中部消防組合

消防本部予防課

☎0774・75・1381



出典：消防庁 ホームページ (http://www.fdma.go.jp/)

**講座**

『親子の茶道教室』

**実施日** 11月13日(土)  
**時間** 午後1時30分～3時30分  
**場所** 南山城村文化会館(やまなみホール) 和室  
**講師** 菅瀬 操仙さん  
**対象者** 南山城村と笠置町に在住の小学生とその保護者(和束町の方もご相談ください)  
 ※受講をご希望の方はお気軽に左記までご連絡ください。  
**問合せ** 教育委員会南山城村分室  
 ☎0743・93・0580

『心とカラダの健康づくり事業』  
 『ヨガ教室』

**実施日** 12月11日(土)  
**時間** 午前11時30分～12時30分  
**場所** 笠置町産業振興会館2階ホール  
**講師** 小島 智子さん  
**対象者** 3町村在住・在勤の18歳以上の方(高校生不可)  
**定員** 先着10名まで  
**申込期間** 11月18日(水)～26日(金)  
**参加費用** 100円  
**持ち物** タオル・水筒・ヨガマットまたは大判バスタオル・動きやすい服装  
**問合せ** 教育委員会生涯学習課  
 ☎0774・78・4335

『お正月の寄せ植え教室』

**実施日** 12月21日(火)  
**場所・時間** 和束町体験交流センター  
 午前10時～11時  
**講師** 勝田 智子さん  
**参加対象** 3町村在住・在勤の18歳以上の方(高校生不可)  
**定員** 先着 各10名まで



**定員** 先着6人(ミシンは2台まで貸ます。)

**定員** 先着 各10名まで

『暮らしのデザイン事業』  
 『整理収納講座』

**実施日** 11月24日(水)・26日(金)  
**時間** 午後1時30分～3時  
**場所** 南山城村文化会館  
**講師** 上村 裕美子さん(インテリアコーディネーター関西第7代会長)  
**対象者** 3町村在住・在勤の18歳以上の方(高校生不可)  
**定員** 先着20名まで  
**申込期間** 11月8日(月)～17日(水)  
**参加費用** 無料  
**持ち物** 筆記用具  
**問合せ** 教育委員会生涯学習課  
 ☎0774・78・4335

『大人の英会話教室』

**実施日** 11月10日(水)・24日(水)  
**時間** 午後7時30分～8時30分  
**場所** 南山城村文化会館(やまなみホール)  
**講師** クラーク・ボードリー先生  
**参加対象** 笠置町・南山城村に在住の高校生以上の方 ※保護者同伴であれば小・中学生も可  
**問合せ** 教育委員会南山城村分室  
 ☎0743・93・0580

『大人の英会話教室』  
 『クリスマス・パーティー』

**実施日** 12月15日(水)

**実施日** 12月15日(水)

『健康体操教室』

**実施日** 11月11日(木)  
**時間** 午後1時30分～3時  
**場所** 笠置町つむぎてらす ホール  
**講師** 西垣 喜美代さん

**実施日** 11月11日(木)



問合せ 教育委員会笠置町分室

☎0743・95・2726

※マスク着用のうえ、検温を済ませてご参加ください。

※以上の事業については、新型コロナウイルスの感染拡大防止のため、今後の状況に応じて、変更、または中止させていただきます。詳しくは、連合ホームページ、またはお電話にてご確認ください。

## 催し

### 桑原征平さん講演会

「いつまでもイキイキと豊かに暮らすために」

日時 12月12日(日)

午前10時30分～正午

場所 リーガロイヤルホテル京都

講師 桑原征平氏(フリーアナウンサー、種智院大学客員教授)

内容 「いつまでもイキイキと豊かに暮らすために」

定員 100人(定員を超える申込の場合は抽選)

参加費 無料

申込方法 11月4日(木)午前9時～11月24日(水)午後5時までに、厚生会のホームページからお申し込みください。

問合せ (一財)京都市町村職員厚生会

☎075・411・0081  
HP <https://www.kyoto-koseikai.or.jp>

### 和東町史編さん室

#### 『中・園・門前・原山の歴史』写真展示の案内

期間 11月9日(火)～19日(金)

場所 和東町役場1階ホール

テーマ 「中・園・門前・原山の歴史」

内容は、中・園・門前・原山について、大杉古墳の人物埴輪、江戸時代や明治期の絵図や古文書、門前小学校・東和東小学校、和東天満宮などがわかる資料の写真展示をいたします。役場にいられたときは、ぜひご覧ください。

問合せ 和東町史編さん室

☎0774・74・8952

## 募集

### JRR関西本線(加茂以東)沿線地域公共交通懇談会

#### 『乗ってみたくなる町村の公共交通を考えよう』

相楽東部3町村の新たな公共交通のあり方を住民のみなさんと一緒に考える地域懇談会を開きますので、ぜひご参加ください。

#### 1. 和東町にお住いの方

実施日 11月19日(金)

時間 午後7時～9時

対象 和東町に在住の方(中学生以下の場合には保護者同伴)

場所 和東町社会福祉センター大ホール

申込方法 11月12日(金)までに①氏名(漢字・フリガナ)・②電話番号・③メールアドレスを電話・郵送・FAX・メールでご連絡ください。

問合せ 和東町総務課

☎0774・78・3001  
FAX 0774・78・2799  
✉soumu@town.wazuka.lg.jp

問合せ

2. 笠置町・南山城村にお住いの方

実施日 11月27日(土)

時間 午後2時～4時

対象 笠置町・南山城村に在住の方(中学生以下の場合には保護者同伴)

場所 やまなみホール研修室

申込方法 11月22日(月)までに①氏名(漢字・フリガナ)・②電話番号・③メールアドレスを電話・郵送・FAX・メールで申込み

問合せ 笠置町商工観光課

☎0743・95・2301  
FAX 0743・95・2333  
✉kankou@town.kasagi.lg.jp

・南山城村総務財政課  
☎0743・93・0102(直通)  
FAX 0743・93・3030  
✉\_d\_soumu@vill.miramiyamashiro.lg.jp

問合せ miramiyamashiro.lg.jp

## 普通救命講習会受講者募集

日時 11月21日(日)

午前9時～正午

場所 相楽中部消防組合消防本部3階

内容 心肺蘇生法、異物除去法、止血法および自動体外式除細動器(AED)の使用方法など(人工呼吸は説明のみ)

対象者 木津川市、笠置町、和東町および南山城村に在住、在学または勤務者(中学生以上の方とします。)

募集人員 6名(先着順、定員になり次第締め切ります。)

受講料 無料

申込期間 11月5日(金)～15日(月) 午前8時30分～午後5時(土、日、祝日は除く)

その他 ・新型コロナウイルス感染症の拡大防止のため、定員を縮小し受講者同士の間隔を広く設けています。

・受講者はマスクを持参、着用をお願いします。

・当日、検温等の健康チェックを実施しますが、感冒様の症状がある場合はご連絡ください。

・新型コロナウイルス感染症拡大防止へのご理解とご協力をお願いします。

お問い合わせ 相楽中部消防組合消防本部

☎0774・75・1382

警防課救急係

☎0774・75・1382



## いごいご・城陽

子どもの耳が聞こえづらい…と不安に思っているパパやママ。

聞こえにくい子どももすくすく育つ場「いごいご・城陽」で交流しませんか。

**日時** 11月13日(土) 午前10時～正午  
12月11日(土) 午前10時～正午

**会場** 京都府聴覚言語障害センター  
(城陽市寺田林ノ口11番64)

**対象者** ・0歳～就学前の聞こえづら  
いのあるお子さんとその家族  
・子どもの聞こえに不安を感じ  
ている家族

**参加費** 無料

**問合せ** 京都府聴覚言語障害センター  
担当：若狭

☎0774・30・9000  
FAX0774・55・7708

☒nambu-nanchoyoji@  
kyoto-chogen.or.jp



QRコードからもアクセスできます。

## 京都府立農業大学校 令和4年度学生募集

京都府立農業大学校は、豊かな自然の中で、京都府内の農業の担い手、農業後継者を募集しています。また、野菜やお茶などの生産技術を学び、府内で農業に従事したい意欲のある学生を募集しています。詳細については京都府立農業大学

校までお問合せください。  
願書受付期間

一般入学試験(前期)  
令和3年11月29日(月)～  
12月13日(月)

一般入学試験(後期)  
令和4年1月21日(金)～  
2月2日(水)

**問合せ** 京都府立農業大学校

☎0773・48・0321  
FAX0773・48・0322



## 相談

※以下の各種相談については新型コロナウイルス感染症拡大防止のため中止する場合があります。

### 人権・行政相談(笠置町)

**実施日** 11月16日(火)  
**時間** 午後1時～4時  
**場所** 笠置会館1階会議室  
**問合せ** 笠置町税住民課(人権)  
☎0743・95・2302

笠置町総務財政課(行政)  
☎0743・95・2301(代表)

### 行政相談(和束町)

**実施日** 11月2日(火)  
**時間** 午後1時30分～3時30分  
**場所** 和束町役場 第1相談室  
**問合せ** 和束町総務課  
☎0774・78・3001(直通)

### 人権相談(和束町)

**実施日** 11月26日(金)  
**時間** 午後1時30分～4時  
**場所** 和束町人権ふれあいセンター  
**問合せ** 和束町人権啓発課  
(人権ふれあいセンター内)  
☎0774・78・3488

### 人権・困りごと相談(南山城村)

**実施日** 11月22日(月)  
**時間** 午前9時30分～正午  
**場所** 月ヶ瀬ニュータウン集会所  
**問合せ** 南山城村総務財政課  
☎0743・93・0102(直通)

### 無料法律相談(南山城村)

**実施日** 11月22日(月)  
**時間** 午後1時30分～5時  
(相談時間は30分)  
**場所** 月ヶ瀬ニュータウン集会所  
**問合せ** 南山城村総務財政課  
☎0743・93・0102(直通)

### 健康相談(笠置町)

| 実施日       | 場所      |
|-----------|---------|
| 11月16日(火) | 飛鳥路区集会所 |
| 11月17日(水) | 東部区集会所  |
| 11月26日(金) | 笠置会館    |

**時間** 午後1時30分～3時

**問合せ** 笠置町保健福祉課

☎0743・95・2302

### 健康相談(南山城村)

| 実施日       | 場所           |
|-----------|--------------|
| 11月17日(水) | 本郷コミュニティセンター |
| 11月19日(金) | 童仙房公民館       |
| 11月26日(金) | 高尾公民館        |

**時間** 午後1時30分～3時  
**問合せ** 南山城村保健福祉センター  
☎0743・93・0294

### 就職相談会

(しょうがいのある方の相談会)  
**日時** 11月24日(水)  
午前10時～午後3時  
**場所** しょうがい者就業・生活支援センター「あん」  
木津川市木津駅前1-10  
(JR木津駅西口ロータリー前)

**費用** 無料  
**問合せ** しょうがい者就業・生活支援センター「あん」  
☎0774・71・0701

☎0800・1428・3420  
☎0774・71・0705

※相談会以外の日にも、ご相談をお受けしておりますので、お問合せください。

### きこえの相談会

「最近、電話で相手の声が聞き取りにくい」「騒がしい場所での会話が聞き取りにくくなった。」「補聴器を使ってみ

「たいが…」など耳のことで悩んでおられませんか。年齢とともに、誰でも耳が遠くなってくるものです。自分の聴力がどのくらいなのか一度、聴力測定を受けてみませんか。

日程 11月16日(火)

- ① 午前10時～ ② 午前11時～
- ③ 午後1時～ ④ 午後2時～

場所 相楽聴覚言語障害センター(相楽会館内)

内容 聴こえに関する相談・聴力測定(聴力測定をご希望の方は1時間程度)

対象 木津川市・相楽郡内にお住まいで聴こえに不自由を感じておられる方とご家族

費用 無料

申込み お電話または、FAXで1週間前までにご予約ください。

ご予約の際、お名前・年齢・住所・電話(FAX番号)・相談内容・ご希望の時間帯をお知らせください。お申し込みが多い場合は、変更をお願いすることもありますので予めご了承ください。

問合せ

〒619-0214  
木津川市木津上戸15  
相楽聴覚言語障害センター  
FAX 0774・72・6862  
☎ 0774・75・2030

その他

ひよこ広場(南山城村)

開催日 月曜日・水曜日  
午前9時～正午

対象 就園前のお子さんと保護者

場所 南山城村保健福祉センター  
機能訓練室

リトミック開催日 11月29日(月)

(予約不要。3町村いずれにお住まいの方も参加可能です。)

問合せ 南山城村保健福祉センター

☎ 0743・93・0294



伊賀・山城南・東大和住自立圏事業  
救急・健康相談ダイヤル24

☎ 0120・4199・22

心と体のさまざまな相談に24時間体制でお応えします。通話・相談は無料です。◇ご相談内容に応じてアドバイスいたします。場合によっては、お名前と年齢を告げてください。

◇どこからでも笠置町・南山城村にお住いのみなさんが無料で相談できます。◇プライバシーは厳守されますので、安心してご相談ください。

令和3年度自衛官募集案内

募集種目および試験期日等

| 種目            | 受付期間                                 | 試験期日   | 資格   |
|---------------|--------------------------------------|--|--|
| 自衛官候補生        | 男子<br>年間を通じておこなっています。<br>女子          | 受付時にお知らせします。*  | 18歳以上33歳未満の者(32歳の者は、採用予定月の1日から起算して3月に達する日の翌月の末日現在、33歳に達していない者)                         |
| 陸上自衛隊高等工科学校生徒 | 推薦<br>令和3年 11月1日(月)<br>12月3日(金)      | 令和4年 1月8日(土)<br>1月11日(火)<br>(いずれか1日を指定されます。)                   | 男子で中卒(見込含)17歳未満の成績優秀かつ生徒会活動等に顕著な実績を修め、学校長が推薦できる者                                       |
|               | 一般<br>令和3年 11月1日(月)<br>令和4年 1月14日(金) | 1次 令和4年 1月22日(土)・23日(日)<br>(いずれか1日を指定されます。)<br>2次 令和4年 2月5日(土) | 男子で中卒(見込含)17歳未満の者  |
| 貸費学生          | 技術<br>令和3年 10月1日(金)<br>令和4年 1月14日(金) | 令和4年 1月29日(土)  | 大学の理学部、工学部※の3・4年次または大学院(専門職大学院を除く。)修士課程在学(正規の修業年限を終わる年の4月1日現在で26歳未満(大学院修士課程在学者は28歳未満)) |

詳細につきましては、下記に確認してください。

受付および問合せ

- (1)自衛隊京都地方協力本部 京都市中京区西ノ京笠殿町38 ☎075・803・0821  
HP <https://www.mod.go.jp/pco/kyoto/> ☒ [recruit1-kyoto@pco.mod.go.jp](mailto:recruit1-kyoto@pco.mod.go.jp)
- (2)宇治地域事務所 宇治市広野町西裏71-5 S・C OKUBO202号室 ☎0774・44・7139  
☒ [kyoto.pco.uji@rct.gsdf.mod.go.jp](mailto:kyoto.pco.uji@rct.gsdf.mod.go.jp)
- (3)ア.笠置町総務財政課 相楽郡笠置町西通90-1 ☎0743・95・2301(代表)  
イ.和東町総務課 相楽郡和東町釜塚生水14-2 ☎0774・78・3001(直通)  
ウ.南山城村総務財政課 相楽郡南山城村北大河原久保14-1 ☎0743・93・0102(直通)
- (4)その他 自衛隊各駐屯地・各基地等においても案内をおこなっています。

自衛隊京都 検索



QRコードからもアクセスできます。



## 事業主のみなさまへ

# 労働保険の成立(加入)手続きは お済みですか

### ◇11月は「労働保険未手続事業一掃強化期間」です◇

労働保険とは、労災保険と雇用保険の2つを併せた保険のことをいいます。

労働保険とは、労働（通勤）災害や失業等が発生した際に、保険給付等をおこなうことにより労働者の福祉の増進を図る制度です。労働保険は政府が管理、運営している強制保険で、原則として、労働者を一人でも雇っていれば労働保険の適用事業所となり、事業主は成立手続（加入手続）をおこなわなければなりません。このため、**未加入の事業主の方は**、次の点にご留意ください。

- 再三の加入勧奨・手続指導にもかかわらず、自主的に成立手続をおこなわない場合は、最終的な手段として職権による成立手続および労働保険料の認定決定がおこなわれます。
- 事業主が成立手続をおこなわない期間中に労働災害が発生した場合、遡って労働保険料を徴収されるほか、労災保険給付に要した費用の全部または一部が費用徴収されます。

**問合せ** 京都労働局 労働保険徴収課  
☎075・279・3220  
または、最寄りの労働基準監督  
署・公共職業安定所まで  
京都労働局ホームページ  
[https://jsite.mhlw.go.jp/  
kyoto-roudoukyoku/  
home.html](https://jsite.mhlw.go.jp/kyoto-roudoukyoku/home.html)

## 林業退職金共済制度（林退共）へ加入しませんか

林退共は昭和57年に発足した林業界で働く方のために国が作った退職金制度です。

この制度は、事業主の方々が、従事者の働いた日数に応じて掛金となる共済証紙を共済手帳に貼り、その従事者が林業界をやめたときに林退共から退職金を支払うという、いわば林業界全体の退職金制度です。

- 掛金は、税法上について、法人では損金、個人企業では必要経費となります。
- 掛金の一部を国が免除します。
- 雇用事業主が変わっても退職金は企業間を通算して計算されます。



### 事業主の皆様へ

- 共済証紙は労働日数に応じて適正に貼付して下さい。
- 共済手帳を所持している従事者が林業界を引退するときは、忘れずに退職金を請求するよう指導して下さい。

詳しいことは、以下の連絡先へお問い合わせ下さい。

**問合せ** 独立行政法人勤労者退職金共済機構  
林業退職金共済事業本部  
(〒170-8055

東京都豊島区東池袋1-24-1

ニッセイ池袋ビル)

☎03・6731・2889

FAX03・6731・2890

ホームページでもご案内しております。

<https://www.rintaikyo.taisyokukin.go.jp/>

## プラスチック容器包装の出し方



### プラスチック容器包装

出せるもの(一例)：菓子袋・食品トレイ・カップ麺の容器・シャンプー  
やリンスの容器・ペットボトルのキャップやラベル

### 出す時の注意

- ◎食べ残しなどの生ごみは必ず取り除き、液状の汚れは水で洗い流すか新聞紙等で拭き取ってください。
- ◎レジ袋などに小分けにせず、ばらばらにして指定袋に入れてください。
- ◎プラスチック製容器包装ごみは、  
このマークが付いているものが対象です。 

笠置町・和束町・南山城村から集められたプラスチック製容器包装ごみはリサイクルされ、他のプラスチック製品の素材として生まれ変わっています。

しかし、プラスチック製容器包装ごみの中には食品の食べ残し、汚れの付着、紙・金属類・ペットボトル等の混入が目立っています。この状態ではリサイクルに出せません。

プラスチック製容器包装ごみを出される際は、容器の汚れを落とす、他のごみを入れない等、分別を守ってください。



分別作業



プラスチック容器包装ごみに混ざっていた紙類・ペットボトル類

#### プラスチック容器包装収集日

笠置町 毎週 土曜日(第1土曜日を除く)  
和束町 毎週 水・土曜日(第4水曜日を除く)  
南山城村 毎週 木曜日

#### ごみの出し方に関する問合せ

笠置町税住民課 ☎0743・95・2302  
和束町農村振興課 ☎0774・78・3008 (直通)  
南山城村建設環境課 ☎0743・93・0106 (直通)



## 農村宿泊体験(農泊)11月号

受入家庭のみなさん、こんにちは。

10月の初め、近隣の中学生を迎えた日帰りの茶文化体験ツアーをおこないました。お茶に親しむ生徒のはじける笑顔がとても印象的でした。今後の実施体制にはさまざまな工夫が必要ですが、あらためて、農村

民泊事業が教育にもたらす大きな可能性を感じました。

現在各地で進んでいる行動制限緩和の実証実験も参考にしながら、安全な実施体制を作っていきたいと思えます。今後ともご協力をお願いします。



京都やましろ体験交流協議会

〒619-1222 和束町白栖大狭間35(和束町活性化センター内)

☎ 0774・78・3396 担当：湊・吉岡 E-mail：info@chagenkyo.com

ご寄付ありがとうございました「和束町ふるさと応援寄附金」へ次のとおりご寄付をいただきました。

氏名：匿名希望様 住所：三重県伊勢市 寄付金額：20,000円 氏名：匿名希望様 住所：大阪市生野区 寄付金額：20,000円





# 図書室だより

## ★ Pick UP ★

「星落ちて、なお」  
著者 / 澤田 瞳子  
不世出の絵師、河鍋暁斎が死に、これまで家の中で辛うじて保たれていた均衡が崩れた。一門の行末は、娘とよ（暁翠）の双肩にかかっているのだが…。激動の時代を生き抜いた暁斎の娘、絵師の一代記



| 町村別          | 種類              | タイトル            | 著者名         |           |        |
|--------------|-----------------|-----------------|-------------|-----------|--------|
| 笠置           | 一般書             | 星落ちて、なお         | 澤田 瞳子       |           |        |
|              |                 | たまごの旅人          | 近藤 史恵       |           |        |
|              |                 | テスカトリポカ         | 佐藤 究        |           |        |
|              | 児童書             | もしものくに          | 馬場 のぼる      |           |        |
|              |                 | りぼんちゃん          | 村上 雅郁       |           |        |
| 和束           | 一般書             | キケンな修学旅行        | ジエニファー・キリック |           |        |
|              |                 | 九十八歳。戦いやまず日は暮れず | 佐藤 愛子       |           |        |
|              |                 | みどりねこ           | 有川 ひろ       |           |        |
|              | 児童書             | 農家が教えるゆずづくし     | 農山漁村文化協会    |           |        |
|              |                 | めんぼうず           | かねこ まき      |           |        |
|              |                 | 宿題ファイター         | よしなが こうたく   |           |        |
|              |                 | 水族館             | ほりかわ あやこ    |           |        |
|              |                 | いきものとひとのいちにち    |             |           |        |
|              |                 | 南山城村            | 一般書         | 高瀬庄左衛門御留書 | 砂原 浩太郎 |
|              |                 |                 |             | 銀の夜       | 角田 光代  |
| 生活習慣病克服プログラム | 横山 啓太郎          |                 |             |           |        |
| 児童書          | せんろをまもるドクターイエロー | 鎌田 歩            |             |           |        |
|              | わんぱくだんのりゅうごうじょう | 末松 茂樹           |             |           |        |
|              | チャレンジミッケ! 2     | ウォルター・ウィック      |             |           |        |

☆3町村のどなたでも借りられます。最寄の図書室でリクエストしてください。

### 図書室の連絡先

笠置町図書室 ☎0743・95・2726  
和束町体験交流センター図書室 ☎0774・78・4013  
南山城村図書室 ☎0743・93・0522

## 和束町体験交流センター図書室より

☆『おはなしのじかん』のご案内

日時 11月28日(日) 午前10時30分～  
場所 和束町体験交流センター ホール

### ●貸出日が増えます

秋の読書週間中(10月27日(水)～11月9日(火))は、通常閲覧日である木曜日でも貸出日となります。

## 南山城村図書室よりお知らせ

- 2021年上半年直木賞・芥川賞の入賞作、候補作なども所蔵しています。
- 所蔵点検にともなう休室のお知らせ  
図書整理のため、下記の期間休室します。  
期間：11月1日(月)～11月6日(土)

令和4年(2022年)4月1日から成年年齢が20歳から18歳に引下げられます(第2回)「こんなトラブルに注意!」

「成年」(成人)になると「経験したことがない」「知らなかった」では済まされなくなります。今回は特に急増している事例からどんなことに気をつけなければいけないのかをみていきましょう。

**事例①** 大学の先輩に「約50万円のFX自動売買システムを購入すれば、何もなくても稼げる」と、儲け話の勧誘を受けた。「高額で払えない」と断ったら、学生ローンで借金を事細かく指示された。

**A** ①安易に借金までして契約をすべきものではありません。②断る際は、「お金がない」ではなく、「いりません」「やめます」ときっぱり断りましょう。③使用目的や職業、年収等についてうそをついて借金をすることは絶対にやめましょう。

**事例②** フリマサイトで購入したブランド品が偽物だった。

**A** ①フリマサービスは個人同士の取引であり、トラブル解決は当事者間で図ることが求められている点を理解しましょう。②利用規約等で禁止されている行為は絶対におこなわないようにしましょう。③取引相手の評価を確認することが大事、出品物の写真や説明はよく確認し画面は保存しておきましょう。

**事例③** お試しやカウンセリングでサロンに行き、高額なコースを勧められて契約させられ、施術中に次々に契約を勧められたり、突然閉店になり、別のサロンに移された。

**A** ①トラブルを避けるためには契約前に書面の内容(施術内容、単価、回数、金額、期間など)をよく確認しましょう。②断る際は、「やめませ」ときっぱり断りましょう。③断る際は、トラブルで困った場合はセンター等に相談しましょう。8月に消費者庁LINE公式アカウント「消費者庁若者ナビ」が開設されました。

**消費生活の相談や苦情はお気軽に  
相楽消費生活センターへ(電話または来所)**

☎0774・72・99555(ナニヲキョウキョウGOOGO)

※「消費者ホットライン」☎188(じやや)番も利用ください。

**相談日時** 月(金)(祝日・年末年始を除く)  
午前9時～正午・午後1時～4時

**住所** 木津川市木津上戸15 相楽会館1階 京都府木津総合庁舎東隣  
(JR木津駅東口から徒歩約5分)  
※土曜・日曜(年末年始を除く)は  
☎075・257・9002(電話のみ)



まち\*むら

# ベストショット

笠置町

## 笠置山もみじ公園 ライトアップ

今年も11月1日(月)～30日(火)まで『笠置山もみじ公園』で夜間ライトアップをおこないます。時間は午後5時～9時までです。

国の史跡および名勝に指定されている笠置山。1300年の歴史を持つ笠置山境内にある「もみじ公園」はもみじの絨毯が広がる人気のスポットです。場内はモミジやカエデなどの落ち葉が美しく、ハイキングや散策にも最適です。



※実施期間については新型コロナウイルスの感染拡大防止の為、休止および期間変更をする場合があります。

まち・むら

# いいところめぐり

笠置町

## 一の木戸跡

笠置山ハイキングコースをのぼっていくと歴史ある場所へたどり着きます。

1331年(元弘元年)、鎌倉幕府を倒そうとする後醍醐天皇と北条幕府軍は笠置山を舞台に元弘の乱を繰り広げました。攻撃を仕掛ける北条幕府軍が一の木戸「仁王門」前で天皇方を見上げると、上から三河国の足助次郎重範が弓で矢を放ち、幕府軍の敵将荒尾九郎・弥五郎の兄弟を倒した場所です。

笠置駅前のモニュメントは、その時の戦の様子を表しています。



## 笠置町

人口 1,213人 (0)  
世帯数 619世帯(減3)

〒619-1303 京都府相楽郡  
笠置町大字笠置小字西通90番地の1  
☎0743・95・2301  
FAX0743・95・2961  
<https://www.town.kasagi.lg.jp/>

## 3町村人口

## 和東町

人口 3,712人(減10)  
世帯数 1,700世帯(減1)

〒619-1295 京都府相楽郡  
和東町大字釜塚小字生水14番地の2  
☎0774・78・3001  
FAX0774・78・2799  
<https://www.town.wazuka.lg.jp/>

## 南山城村

人口 2,570人(減1)  
世帯数 1,214世帯(0)

〒619-1411 京都府相楽郡  
南山城村大字北大河原小字久保14番地1  
☎0743・93・0101  
FAX0743・93・3030  
<http://www.vill.minamiyamashiro.lg.jp/>

加茂方面のお出かけに。【相楽東部広域バス】好評運行中!



運行日:月・水・金・土

(祝日運行・12月29日～1月3日は連休)

運賃:最大300円

●月ヶ瀬口駅発

8:15 / 10:15 / 13:40 / 15:40

●加茂駅発

9:15 / 11:15 / 14:40 / 16:40

【運行状況や忘れ物に関すること】

株式会社キタモリ  
☎0595・38・1524

【その他の問合せ】  
南山城村総務財政課  
☎0743・93・0102



運行状況確認  
QRコード