

広報

ねんけん

2017.10 第139号

もくじ

- 相楽東部広域バス運行開始……P2～P3
- 平成28年度決算報告・平成29年度予算の執行状況……P4～P6
- まち・むらの話題……P7～P9
- 行政……P10
- 保健・福祉……P11～P12
- 教育……P13
- 安心・安全……P14
- おしらせ……P15～P18
- 図書室・消費者生活……P19
- 移住者紹介・環境……P20

表紙写真：南山城小学校5年生 稲刈り体験（南山城村）

10月2日(月)から「相楽東部広域バス」が運行を開始します



JR加茂駅～JR月ヶ瀬口駅間の主要施設を結ぶ「相楽東部広域バス」の運行開始

平成29年3月に笠置町・和束町・南山城村・京都府が共同して、この地域の公共交通をより一層、良いものにするための計画「JR関西本線(加茂以東)沿線地域公共交通網形成計画」を策定いたしました。



「相楽」地域が暮らしても、訪れても楽しくなって「双楽」です。



「暮らして楽しい、訪れて楽しいまちづくり「双楽」を支える公共交通網の再構築」がキーワード



これから相楽東部地域の公共交通がどんどん楽しく便利になっていきます。

取組の第一弾として、10月2日(月)から「相楽東部広域バス」の運行を開始します。今回は巻頭特集でその魅力などについてお伝えします。

相楽東部広域バスの魅力

相楽東部広域バスとは？

JR加茂駅～JR月ヶ瀬口駅間の東西にバスが走ります。約1時間に1本運行する鉄道ダイヤの間の時間帯に運行します。公共交通での移動が便利になります。

このバスは月曜日・水曜日・金曜日・土曜日に1日4往復を運行します。

4月にオープンした道の駅お茶の京都みなみやましろ村や、天然わかさぎ温泉 笠置いこいの館・笠置町役場・南山城村役場など主要な施設を経由します。

例えばこんな利用ができます

例) 道の駅お茶の京都みなみやましろ村とJR月ヶ瀬口駅を運行するため、駅からバスに乗って買い物に行くことが可能になります。

例) 通院と買い物に利用する

週4日運行するこのバスに乗って通院、その後の買い物で荷物が多くても安心。

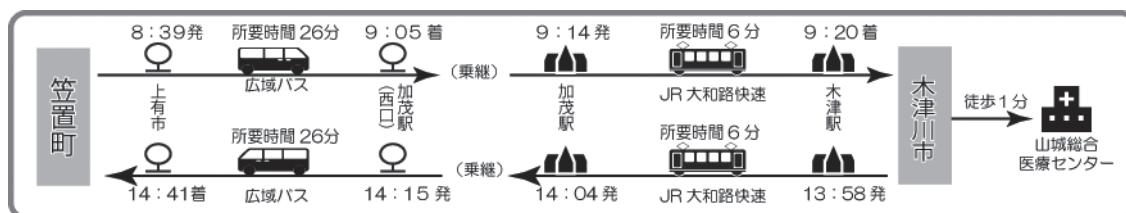

※ JRは平日のダイヤです。

地域の足を将来まで守るため、可能な範囲での利用をお願いします。

このバスは一定の利用者数を満たすことにより、赤字補填の一部について国の補助金を活用することができます。

地域のみなさんに少しでもご利用いただくことがこのバスの存続につながります。

また、このバスは、「JR関西本線(加茂以東)沿線地域公共交通網形成計画」に位置づけられており、その利用促進策についても国の補助金を申請することができます。

これまで&これからの取組

このバスは、笠置町・和束町・南山城村のそれぞれのまちづくり計画を実現するための公共交通の1つの形として実現しました。

〈3町村のまちづくり計画に共通して掲げられている目標〉

交流人口の拡大、新たな人の流れの創出

暮らしの安全・安心の確保

豊かな自然、多彩な文化の保全

支え合い助け合えるまちづくり

など

これからも、地域のみなさんの様々な移動シーンにおいて気軽に利用可能で、移動先の選択の幅を広げるような、また、観光客を始めとした来訪者のみなさんには、次もこの地域を訪れたいかなるような、公共交通の仕組づくりを目指していきます。

平成29年度の取組

バスと鉄道の交通結節点となる笠置駅内に、暮らしの安全・安心の確保、交流人口の拡大、新たな人の流れの創出などのコンセプトを実現するため、8月5日にカフェ&ネイルサロン&服飾雑貨『STATION!!!』がプレオープンしました。観光案内所も併設しています。

地域の普段のコミュニケーションの場として、天然わかさぎ温泉 笠置いこいの館や笠置山ハイキングの帰りに立ち寄ってみてはいかがでしょうか。

〈店舗情報〉 開店時間：午前10時～午後6時 休業日：火曜日・祝日の月曜日

詳細につきましては「まち・むらの話題」7ページをご覧ください。

これから取組んでいく事

地域のみなさんに、さらに公共交通を活用していただけるよう、広報活動をおこなっていきます。

- 3町村のお出かけ情報などを記載した総合時刻表の作成
- 小さなお子さんが公共交通の乗り方などを学習することができる出前講座の実施
- 商業施設等に協力いただき、公共交通を活用して買い物をおこなう際の割引チケット等サービスの提供と言った公共交通に乗りたくなる仕組づくり など

地域のみなさんに、このバスに愛着をもってもらえるような取組をおこないます。

- 「相楽東部広域バス」の愛称募集、バスラッピング、地域の特色を描いたバス停標識の設置など、地域のみなさんや観光客など来訪者のみなさんに愛着を持って公共交通を育てていただけるような取組をおこなってまいります。

このバスを
地域で育てる
ニャー



※広域バスの時刻表等詳細は9ページをご覧ください。

平成28年度 決算報告 平成29年度 予算の執行状況

笠置町

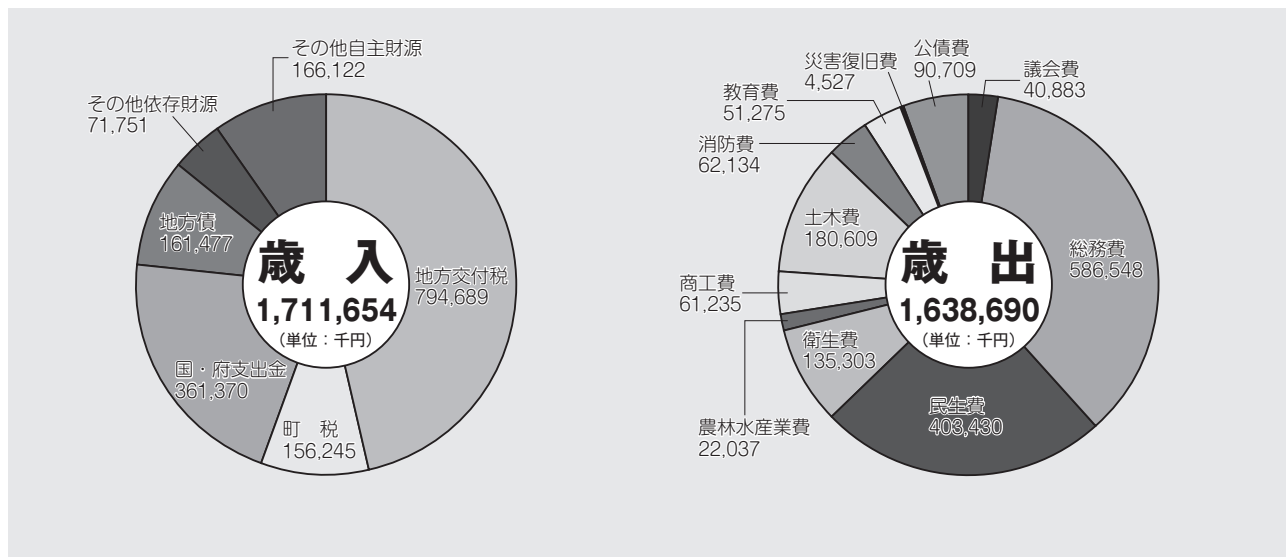

一般会計・歳入

歳入総額は、前年度に比べ2億3,285万8千円(15.8%)増額の17億1,165万4千円となりました。町税は、前年度に比べ215万2千円(△1.4%)減額の1億5,624万5千円となりました。主な内訳は、町民税が5,407万7千円、固定資産税が8,500万3千円となっています。

歳入総額の46.4%を占める地方交付税については、前年度とほぼ同額の7億9,468万9千円となりました。

国庫支出金は、前年度に比べ1億4,617万3千円(159.5%)の大幅な増額となりました。これは、地方創生関連事業等や国の補正予算に関する事業実施等が大きく影響しています。

また、府支出金も、笠置会館の大規模改修工事の実施等により前年度と比べて3,550万6千円(40.3%)増の1億2,355万8千円となりました。

地方債では、1億6,147万7千円の借入を実施し、対前年度比では、5,121万2千円の増額となっています。

一般会計・歳出

歳出総額は、前年度に比べて2億7,051万1千円増額(19.8%)の16億3,869万円となりました。

議会費では、議員共済会の給付費負担率の減による451万1千円の減や、職員人事異動に伴う人件費の380万3千円の減等により前年度と比較して20.0%の減額となりました。

総務費では、地方創生関連交付金に係る事業としてJR笠置駅舎リニューアル(2,440万9千円)、サテライトオフィスの改築(3,016万5千円)等実施や情報セキュリティ強靱性向上事業(3,060万3千円)等により全体として1億4,436万5千円(32.7%)の増額となりました。

民生費では、笠置会館耐震補強及び大規模改修事業の皆増6,452万8千円となったこと等により前年度と比べて19.0%の増額となりました。

また土木費では、国の補正予算により町道笠置山線改良事業が前年度と比較して6,602万6千円の増額となったこと等により全体として7,104万3千円の増額となりました。

災害復旧費では、平成27年に引き続き公共土木施設等の復旧工事を実施しました。

特別会計

会計区分	(単位千円)					
	歳入	歳出	収支差引額	実質収支額	前年度実質収支額	単年度収支額
国民健康保険	331,566	267,646	63,920	63,920	53,319	10,601
簡易水道事業	62,802	59,199	3,603	3,603	1,833	1,770
介護保険	262,316	244,542	17,774	17,774	18,815	△1,041
後期高齢者医療	59,839	59,031	808	808	485	323
合計	716,523	630,418	86,105	86,105	74,452	11,653

平成29年度予算の執行状況について

一般会計 平成29年度一般会計予算の当初予算と2回の補正予算、前年度からの繰越事業費2億8027万1千円を合わせた現在の総額は、17億763万7千円となっています。このうち、町税など8月末日までにいったお金は5億3,695万3千円で、予算に対する収納率は31.4%、また、各種事業実施のため町から支払われたお金は4億407万2千円で、予算に対する執行率は23.7%となっています。

地方債現在高の状況 まちづくりのために長期に借入れた資金の平成29年9月末現在高は、一般会計10億9,885万1千円、特別会計を合わせた町全体では13億764万5千円となっています。なお、平成28年9月末と比較すると5,558万7千円の増額となっています。

特別会計 国民健康保険特別会計など4特別会計の予算総額は6億7,585万9千円で、収入済額1億8,359万3千円(収納率27.2%)、支出済額は2億232万3千円(執行率29.9%)となっています。

和 東 町

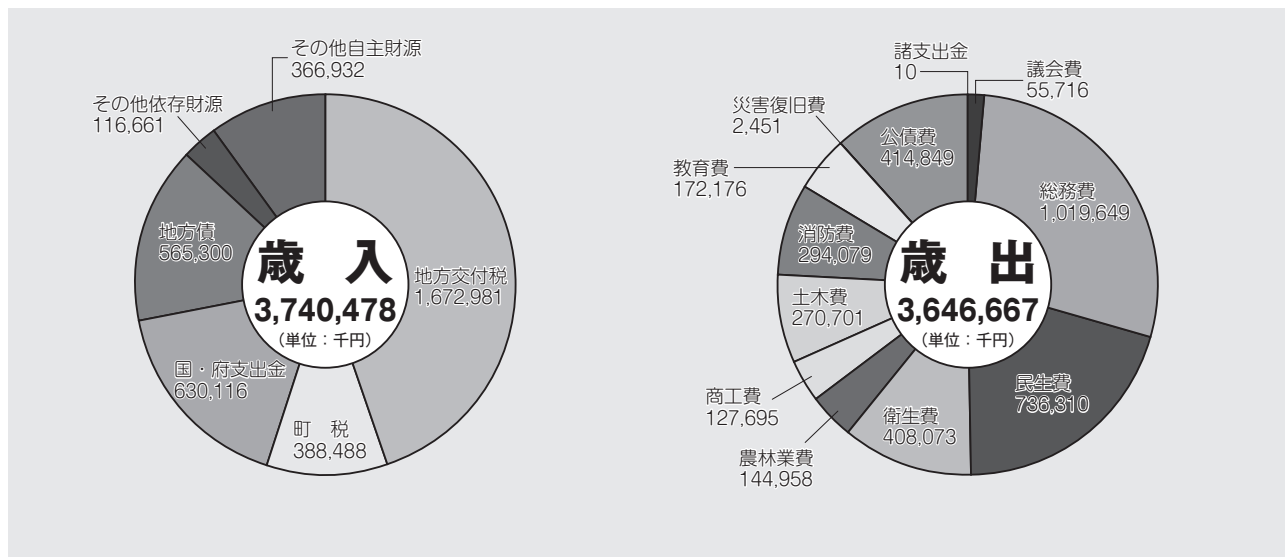

一般会計・歳入

歳入総額は、前年度に比べ1億1,905万1千円(△3.1%)の減少となりました。

歳入総額の10.4%を占める町税は、3億8,848万8千円となり前年度に比べ1,064万4千円(2.8%)の増加となっています。主な内訳は、町民税が1億5,718万6千円、固定資産税が1億9,299万2千円となっています。

また、歳入総額の44.7%を占める地方交付税は、16億7,298万1千円となり前年度に比べ2,530万5千円(△1.5%)減少しました。

地方債は、5億6,530万円の借入を実施し、対前年度比では、6,800万円(13.7%)の増加となりました。

一般会計・歳出

歳出総額は、前年度に比べ8,875万6千円(△2.4%)の減少となりました。

主な要因は、土木費が町営住宅の建て替えや門前・祝橋の整備、町道山口線の拡幅改良工事の減少などに伴い2億9,309万6千円、公債費が地方債の元利償還金の減少に伴い8,005万円減少したことがあげられます。

また、平成28年度は、庁舎及び人権ふれあいセンターの改修・耐震補強、山の家の改修工事、観光案内所の建設、湯船マウンテンバイクランド関連事業や和束茶を活かした新産業創出事業などの地方創生関連事業、有害鳥獣被害対策、農業振興としては青年就業者の支援や共同製茶等省力化推進事業などを実施しました。

特別会計

会 計 区 分	歳入	歳出	収支差引額	実質収支額	前年度実質収支額	単年度収支額
湯 船 財 産 区	6,764	5,860	904	904	999	△ 95
国 民 健 康 保 険	966,157	906,046	60,111	60,111	48,331	11,780
事業勘定	868,115	818,466	49,649	49,649	42,379	7,270
直診勘定	98,042	87,580	10,462	10,462	5,952	4,510
簡 易 水 道 事 業	401,554	393,970	7,584	7,584	4,832	2,752
下 水 道 事 業	198,684	196,513	2,171	2,171	3,184	△ 1,013
介 護 保 険	578,977	563,889	15,088	15,088	14,952	136
保険事業勘定	573,253	558,368	14,885	14,885	14,510	375
サービス事業勘定	5,724	5,521	203	203	442	△ 239
後 期 高 齢 者 医 療	60,401	59,933	468	468	454	14
合 計	2,212,537	2,126,211	86,326	86,326	72,752	13,574

平成29年度予算の執行状況について

一般会計 平成29年度一般会計予算は、当初予算と補正予算に前年度からの繰越事業費を合わせた現在の総額は、33億1,262万円となっています。

このうち、町税など8月末までに入ったお金は13億7,389万4千円で、予算に対する収納率は41.5%、また、各種事業実施のため町から支払われたお金は、10億7013万4千円で予算に対する執行率は32.3%となっています。

地方債現在高の状況 町道整備など事業実施のために長期に借り入れた資金の8月末現在高は、一般会計35億6,320万3千円、特別会計を合わせた町全体では、68億6,846万8千円となっています。平成28年8月末と比較した場合、2億3,651万7千円増加しています。

特別会計 湯船財産区特別会計など6特別会計の予算総額は22億7,914万9千円で、収入済額5億4,091万5千円(収納率23.7%)、支出済額5億4,364万5千円(執行率23.9%)となっています。

南 山 城 村

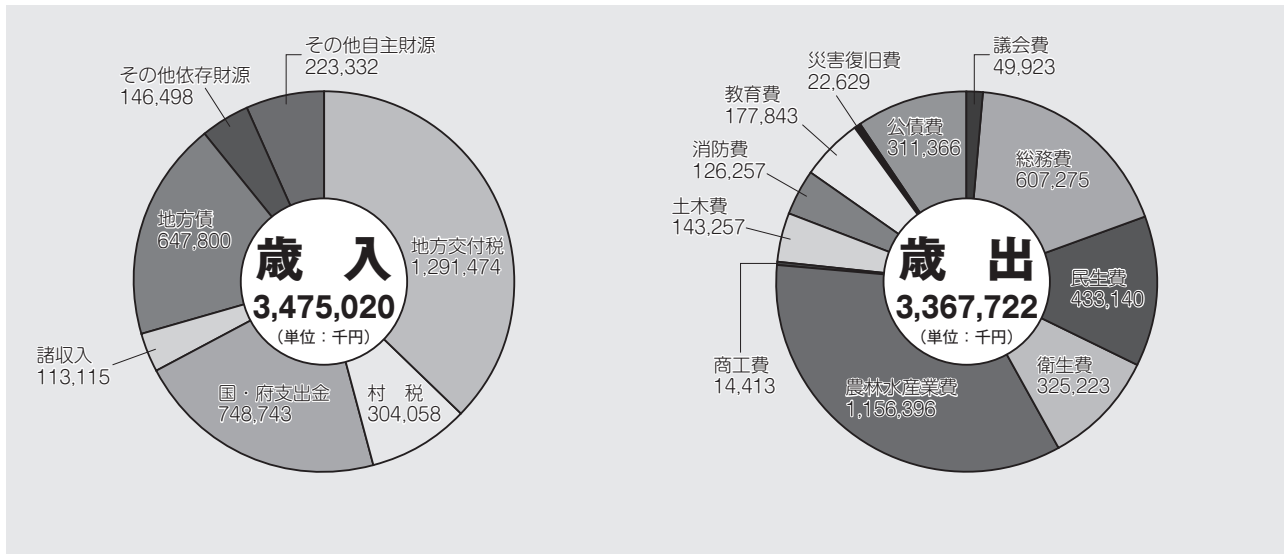

一般会計・歳入

歳入総額は、34億7,502万円と前年度に比べ8億7,431万円（33.6%）の増加となりました。村税は3億406万円となり前年度に比べ467万円（△1.5%）の減少となっています。主な内訳は、村民税1億1,437万円、固定資産税1億6,924万円となっています。

歳入総額の約37%を占める地方交付税につきましては、12億9,147万円と前年度に比べ2,739万円（△2.1%）減少しています。また、国・府支出金につきましては、道の駅事業が最終年度で本格化したこともあり、3億3,912万円の増となっています。また、地方債では6億4,780万円の借入を実施しました。対前年度対比では、4億7,290万円の増額となっています。これは、主な理由として道の駅整備事業の建築工事等を実施しその財源に辺地対策事業債を充当したことによります。

一般会計・歳出

歳出総額は、33億6,772万円と前年度に比べ8億6,279万円（34.4%）の増加となりました。

主な要因は、道の駅整備に係る事業費の増（6億8,596万円増 平成27年度繰越事業費を含む。）や農畜産物輸出拡大施設整備事業（繰越事業費を含む）の事業費の増（1億4,149万円増）によります。

消防費につきましては、前年度比27.6%減の1億2,626万円となりました。これは昨年度事業の避難施設等緊急電力確保促進事業（保健福祉センターへの太陽光パネルの設置）が終了したこと等によるものです。

また災害復旧費につきましては、災害の発生が少なかったため前年度比43.9%減の2,263万円となりました。歳入歳出差引額では、1億730万円の収支となりましたが、翌年度へ繰越すべき財源として682万円を含んでおりますので実質の収支額は、1億48万円となりました。

会 計 区 分	歳入	歳出	収支差引額	実質収支額	前年度実質収支額	単年度収支額
国民健康保険	579,101	562,363	16,738	16,738	13,389	3,349
簡易水道事業	289,581	286,167	3,414	3,414	2,813	601
後期高齢者医療	48,533	47,226	1,307	1,307	897	410
介護保険	377,422	360,213	17,209	17,209	18,614	△1,405
保険事業勘定	375,207	358,655	16,552	16,552	18,257	△1,705
介護サービス事業勘定	2,215	1,558	657	657	357	300
高度情報ネットワーク	83,942	82,014	1,928	1,928	1,929	△1
合 計	1,378,579	1,337,983	40,596	40,596	37,642	2,954

平成29年度予算の執行状況について

一般会計 平成29年度一般会計予算は、当初予算と1回の補正予算を合わせた8月31日現在の総額は、25億2,080万円となっています。

このうち、村税など8月31日までにいったお金は8億6,686万円で、予算に対する収納率は34.4%でした。また、各種事業実施のため村から支出されたお金は、5億9,418万円で予算に対する執行率は23.6%となっています。

地方債現在高の状況 長期に借り入れた資金の9月末現在高は、一般会計では24億8,387万円となります。特別会計を合わせた南山城村全体の借入残高では、38億3,726万円となります。平成28年9月末と比較した場合、一般会計の地方債現在高は4億2,050万円増加しています。また簡易水道事業特別会計の企業債現在高は、1億294万円減少しています。

特別会計 国民健康保険特別会計など5特別会計の予算総額は、12億9,280万円となっています。このうち、収入済額は、3億5,503万円（収納率27.5%）、支出済額は3億3,843万円（執行率26.2%）となっています。

笠置もみじまつりの開催及び出店団体募集

笠置町

11月19日(日)午前10時～午後3時、笠置山自然公園内の「もみじ公園」をメイン会場に、音楽会の開催やお茶のふるまい、特産品の販売をおこなう「笠置もみじまつり」を開きます。また、11月1日(水)～11月30日(木)(予定)の期間で紅葉の時期にあわせて笠置山自然公園内の「もみじ公園」の夜間ライトアップをおこないますので、みなさんと秋の笠置町を満喫しませんか？



昨年の様子

出演団体募集

笠置もみじまつりでは、楽器の演奏会やコーラス隊などさまざまなステージイベントを計画しており、ステージと一緒に盛り上げていただける団体(個人可)を現在募集中です。

もみじの絨毯じゅうたんに包まれた幻想的なステージで、日頃の練習成果を発表してみませんか？

発表内容は自由ですので興味のある方は一度下記の間合せ先までご連絡ください。

問合せ 笠置町企画観光課

☎0743・95・2301 (代表)

「STATION!!」プレオープン

笠置町

JR笠置駅舎内に新しく「STATION!!」がプレオープンしました。

営業時間は午前10時～午後6時で、毎週火曜日と祝日の月曜日が定休日です。

福井さんと古庄さんの女性二人でネイルサロンとカフェを経営されており、駅舎の一角には観光案内ブースも設置されました。

性別や年齢を問わず、さまざまな方にネイルサロンをご利用いただくことができ、カフェスペースではおいしいケーキの販売もおこなっていますのでぜひお越しください。



経営者のお二人
(左) 福井さん (右) 古庄さん



ネイルサロンスペース



ケーキセット

第25回社会を明るくする運動町民合同学習会

和東町

8月21日(月)午後1時30分から社会福祉センター大ホールで第25回社会を明るくする運動町民合同学習会が開かれました。

町民合同学習会は「地域社会や家庭に何が起きているのか 一非行や犯罪に負けない心を共にはぐくむ」をテーマにすべての町民が犯罪や非行の防止と罪を犯した人たちの更生について理解を深め、それぞれの立場において力を合わせ犯罪のない明るい社会環境づくりに努めることを目的に毎年この時期に開かれています。

学習会では連絡協議会の岡橋代表らのあいさつのおと、激励イベントとして二胡のミニコンサートが催されました。

演奏されたのは八尾市の坂上さんと藤井さんで、出席された方はお二人の奏でる優雅な音色に合わせて浜辺の歌や浜千鳥など昔懐かしい歌と一緒に口ずさんでおられました。

続いて前和東中学校長で現在、相楽東部広域連合教育委員会社会教育指導員をされている尾野和広さんを講師に、

「包み込まれている感覚」と題した講演がおこなわれました。

尾野さんは教職に就いてから退職までの経験をもとに、一方的に怒るのではなく徹底的に話を聞くこと、常に寄り添っているというメッセージを伝えることの大切さなどを訴えられました。

そして最後に尾野さんや京都保護観察所の浦野所長を交えて会場とのトークの時間が設けられ、子どもの話を聞くことの大切さなどについて話し合われました。

なお、和東町社会を明るくする運動連絡協議会では11月の1か月間社会福祉センター大ホールで書道展を開きますので、是非力作をご覧ください。



熱心に聴講されるみなさん

茶源郷まつり

和東町

開催日／開催期間 11月4日(土)～5日(日)
開催時間 1日目(午前10時～午後4時) 2日目(午前9時～午後4時)
場所 (会場名・住所・会場へのアクセス)
 和東運動公園(和東町白栖猪ヶ口25-5) 一帯
 JR加茂駅西口下車、奈良交通66系統和東町小杉行
 「和東山の家」下車徒歩4分
内容 「茶畑からお茶の魅力の全てを伝える。」をコンセプト
 に会場の全ての企画を通して「茶源郷・和東が持つほ
 んまもんのお茶の魅力」を伝えていくまつりです。
参加費 無料
問合せ 茶源郷まつり実行委員会(和東町役場 総務課内)
 ☎ 0774・78・3001 (直通)
 FAX 0774・78・2799



まつり会場の模様

老人クラブ ゲートボール大会

9月5日(火)、南山城村総合グラウンドで第39
 回南山城村老人クラブゲートボール大会が開かれ、
 熱戦が繰り広げられました。

優勝
 本郷老人倶楽部チーム
準優勝
 高尾老人楽寿会チーム
3位
 今山長春クラブチーム



宝くじの助成金で整備しました

南山城村

- 月ヶ瀬ニュータウン自治会では、平成29年度コ
- ミュニティ助成事業を利用し、地域活動等で活用
- できる備品を購入しました。
- 8月には購入した
- 音響設備などを使っ
- て盛大に盆踊り大会
- が開かれ、地域の賑
- わいづくりに活用さ
- れました。



インターンシップで大学生を受け入れました

南山城村

8月30日(水)から9月8日(金)までの10日間、
 南山城村で大阪国際大学のインターンシップを
 受け入れました。

大学3年生の常宏夢さんと吉川雄也さんの
 2人が参加され、就業体験をしていただきました。

就業体験では住民のみなさんとも接する機会
 がありました。お世話になったみなさんありが
 とうございました。



業務体験の様子



就業体験の報告会

また、今回のインターンに限らず、村と大阪国際大学はかねてより連携協定を結んでおり、高尾地区に
 学生が寝泊りできる拠点を設け、地域活動等にも取り組んでいます。

学生を見かけられましたら、みなさん気軽にお声がけください。

10月2日(月)より 相楽東部広域バス 運行を開始します!

3 町村

運行ルート

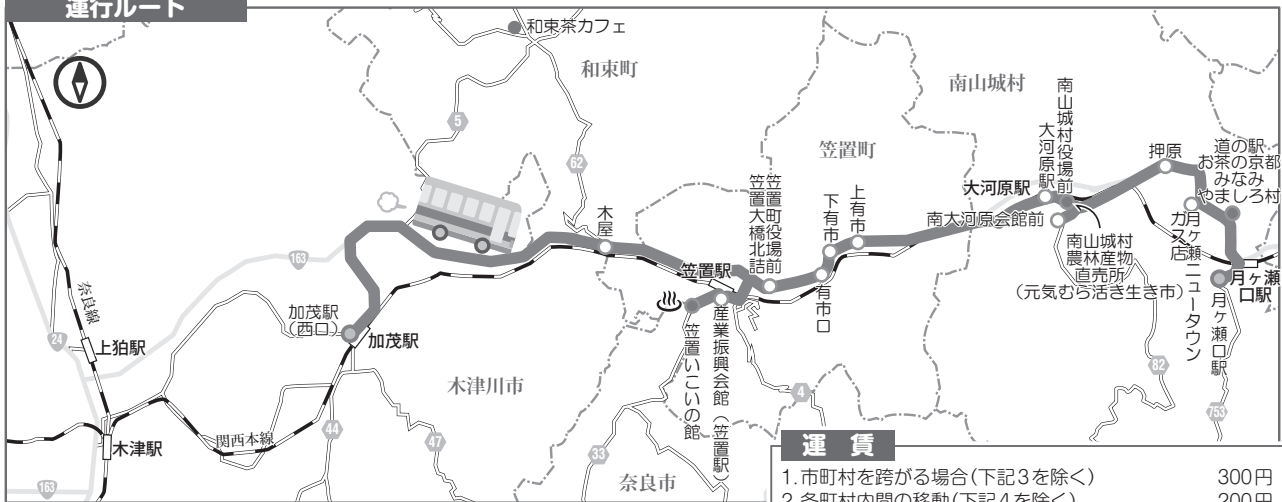

運賃

- 1. 市町村を跨がる場合(下記3を除く) 300円
- 2. 各町村内間の移動(下記4を除く) 200円
- 3. 木屋 ↔ 加茂駅(西口) 200円
- 4. 月ヶ瀬口駅 ↔ 道の駅「お茶の京都みなみやましろ村」 100円

広域バス時刻表

※月・水・金・土曜日運行
(祝日となる場合も運行します)

JR 加茂駅方面

	月ヶ瀬口駅	道の駅 お茶の京都 みなみやましろ村	ガスト ニュータウン	月ヶ瀬 ニュータウン	押原	前南大河原会館	前南 山山城村役場	大河原駅	上有市	下有市	有市口	笠置大橋北詰	笠置いこいの館	産業振興会館 (笠置駅)	木屋	加茂駅(西口)
1便	8:15	8:18	8:23	8:25	8:30	8:34	8:35	8:39	8:41	8:42	8:44	8:48	8:50	8:56	9:05	
3便	10:15	10:18	10:23	10:25	10:30	10:34	10:35	10:39	10:41	10:42	10:44	10:48	10:50	10:56	11:05	
5便	13:15	13:18	13:23	13:25	13:30	13:34	13:35	13:39	13:41	13:42	13:44	13:48	13:50	13:56	14:05	
7便	15:40	15:43	15:48	15:50	15:55	15:59	16:00	16:04	16:06	16:07	16:09	16:13	16:15	16:21	16:30	

JR 月ヶ瀬口駅方面

	加茂駅(西口)	木屋	笠置いこいの館 (笠置駅)	産業振興会館 (笠置駅)	笠置町役場前	有市口	下有市	上有市	大河原駅	前南 山山城村役場	前南 大河原会館	押原	ガスト ニュータウン	月ヶ瀬 ニュータウン	道の駅 お茶の京都 みなみやましろ村	月ヶ瀬口駅
2便	9:15	9:24	9:30	9:32	9:36	9:38	9:40	9:41	9:45	9:46	9:50	9:55	9:57	10:02	10:05	
4便	11:15	11:24	11:30	11:32	11:36	11:38	11:40	11:41	11:45	11:46	11:50	11:55	11:57	12:02	12:05	
6便	14:15	14:24	14:30	14:32	14:36	14:38	14:40	14:41	14:45	14:46	14:50	14:55	14:57	15:02	15:05	
8便	16:40	16:49	16:55	16:57	17:01	17:03	17:05	17:06	17:10	17:11	17:15	17:20	17:22	17:27	17:30	

問合せ ■ 南山城村総務課【JR 関西本線(加茂以東)沿線地域公共交通活性化協議会事務局窓口】 ☎ 0743・93・0101

※上記事務局は笠置町・和束町・南山城村・京都府で構成しています。

■ 株式会社キタモリ(運行状況や忘れ物に関すること)

☎ 0595・38・1524

第20回京の味めぐり・技くらべ展 観光PR

3 町村

9月13日(水)～19日(火)、大丸京都店にて京都府内各市町村が交代で観光PRをおこないました。

笠置町は、16日(土)～18日(月)に、観光パンフレットの配架や笠置町の特産品が当たる抽選会をおこないました。イベントにはゆるキャラ「笠やん」も応援にかけつけました。

和束町は、13日(水)に展覧をおこない、ゆるキャラ「茶茶ちゃん」の登場やアンケート調査を実施しました。また、吉田恵美さんによる抹茶アートでは多くの方で賑わいました。

南山城村は、14日(木)にアンケート抽選会をおこないました。抽選会の景品として、今山の川下長久さんより手作りの民芸品を寄付いただきました。当選者の方々は手作りの可愛い民芸品に喜んでおられました。期間中は道の駅お茶の京都みなみやましろ村も出展し連日、抹茶ソフトクリーム目当てのお客様等で賑わっていました。



笠やんとまゆまるのコラボ (笠置町)



満席で賑う抹茶アート講座 (和束町)



川下さん手作りの民芸品 (南山城村)

平成29年度 笠置町職員採用試験要項

笠置町では、平成30年4月1日採用の職員を下記要項のとおり募集します。

1. 募集職種・募集人数・受験資格

職種	募集人員	応募資格
行政職	1名	昭和62年4月2日以降に生まれた方で、学校教育法による高等学校以上を卒業した方及び同等の学力を有する方(平成30年3月末までに卒業見込みの方を含む)

※通勤可能な方

※地方公務員法第16条各号のいずれかに該当する方は受験できません

2. 試験

- 第1次試験** 11月5日(日) 午前9時から
笠置町産業振興会館にて
教養試験(学歴別の試験)、適性検査を実施
- 第2次試験** 日程調整のうえ、おって通知します
- 第3次試験** 第2次試験合格者に対し、おって通知します

3. 受付期間

10月10日(火)から10月20日(金)まで
午前9時から午後5時まで(ただし、土・日は受付しません)
必ず本人持参のこと(郵送による受付はしません)

4. 採用予定日 平成30年4月1日

5. 提出書類

- 履歴書(JIS規格、撮影後3か月以内の写真(上半身、脱帽、正面向、縦4cm×横3cm)を添付のこと
- 最終学校成績証明書
- 最終学校卒業証明書(もしくは卒業見込証明書)
- 写真(履歴書に貼付したものと同一写真) それぞれ1部ずつ

6. 提出先・問合せ先

〒619-1303 京都府相楽郡笠置町大字笠置小字西通90番地の1
笠置町役場総務財政課 ☎0743・95・2301 (代表)
※笠置町ホームページに詳細を掲載しています

和束町職員(一般事務職・保育士)採用試験要項

1. 職種・採用予定人数・応募資格

職種	採用予定人数	応募資格
一般事務職	若干名	高等学校卒業以上の学歴若しくは、同等の学力を有する昭和62年4月2日以降に生まれた人
保育士	若干名	保育士の免許を有する人、又は取得できる見込のある昭和62年4月2日以降に生まれた人

*ただし、地方公務員法第16条各号に規定されている次のいずれかに該当する人は、受験できません。

- 成年被後見人又は被保佐人(法改正の経過措置として準禁治産者を含む)
- 禁錮以上の刑に処せられ、その執行を終わるまで又はその執行を受けることがなくなるまでの人

2. 試験実施日及び内容

- 第1次試験 実施日** 11月19日(日)
試験内容 教養試験・適性検査・専門試験(保育士のみ)
- 第2次試験 実施日** 第1次試験合格者に通知します。
試験内容 《一般事務職》 記述試験・グループ討議
《保育士》 実技試験・面接
- 第3次試験 実施日** 第2次試験合格者に通知します。
試験内容 面接

3. 応募受付期間

10月2日(月)から10月31日(火)まで(但し、閉庁日は除く)
午前8時30分から午後5時15分まで
郵送の場合は封筒の表に「採用試験受験書類在中」と朱書きし、必ず簡易書留で送付してください。(10月31日(火)必着)

4. 提出書類

- 和束町職員採用試験申込書(和束町役場総務課にあります)
- 和束町職員採用試験エントリーシート(和束町役場総務課にあります)
ホームページでもダウンロードができます。
<http://www.town.wazuka.lg.jp/>
- 履歴書(市販のものに、最近6か月以内に撮影した写真を貼付)
- 免許等
保育士に応募される人は、免許の写し又は取得見込証明書
- 受験票返信用封筒(長3サイズ 120mm×235mmの封筒に返信宛名を明記し、392円分(簡易書留)の切手を貼付)
- その他
第3次試験合格者については後日最終学校卒業証明書または卒業見込証明書を提出していただきます。

5. 採用予定日

平成30年4月1日

6. 給与

和束町職員の給与に関する条例の規定に基づき支給されます。

7. 受付場所・応募についての問合せ先

〒619-1295
京都府相楽郡和束町大字釜塚小字生水14番地の2
和束町役場総務課 ☎0774・78・3001 (直通)

笠置町戦没者追悼式

9月7日(木)、笠置町産業振興会館において、笠置町戦没者追悼式が執りおこなわれ、戦没者の遺族・来賓・関係者を含め50人が参列しました。黙とうを捧げた後、亡くなられた方々を偲び、祭壇へ献花をおこないました。

戦後72年目となる今回、戦没者のご冥福をお祈りするとともに、これまで受け継いだ平和への願いを新たにしました。



平成29年度「薬と健康の週間」10月17日(火)～23日(月)

「かかりつけ薬剤師・薬局」「お薬手帳」を活用しましょう

複数の薬を服用するときは、薬の重複や飲み合わせに気をつけないといけません。「お薬手帳」に薬局でもらった薬を記録しておき、それを薬剤師や医師・歯科医師に見てもらうことで、そのような薬の重複や相互作用が起こることを防ぐことができます。特に、スマートフォンを使う「電子版お薬手帳」は家族全員の薬をひとつのスマートフォンで管理できることも、いつも身につけているものなので、災害時等でも薬の情報をもれなく医師等に伝える事ができるなど、便利です。



電子版お薬手帳

また、いつも利用する薬局を「かかりつけ薬局」としてひとつに決めることで、医師から処方された薬だけでなく、市販薬やサプリメント等の情報も一元的・継続的に管理してもらいやすくなります。「かかりつけ薬剤師」が相談に応じてくれるなど、薬による治療がより効果的なものになるようお手伝いをしてもらえます。

「かかりつけ薬剤師・薬局」「お薬手帳」を上手に活用するよう心がけましょう。

夢の健康食品はありません
無承認・無許可医薬品に注意しましょう

「無承認・無許可食品」とは、本来であれば医薬品として見做されるべきものが食品として流通したり、医薬品や保健機能食品でもないのに、それらと間違えやすい紛らわしい効能・効果などを

表示・広告して販売等されたりしているもの、ことを言います。

こうした製品は医薬品医療機器等法に違反しているばかりか、品質・有効性・安全性の確認がなされたものではないため、使用することは非常に危険です。絶対に使用しないようにしてください。

また、海外からインターネットを通じて個人輸入される医薬品の使用による健康被害も報告されています。日本国内で正規に流通する医薬品には、それを適正に使用して重大な健康被害を生じた場合には救済を図る公的仕組みがありませんが、個人輸入された医薬品による健康被害は救済の対象となりません。安易な個人輸入による使用は避けましょう。



京都府山城南保健所

● 相楽休日応急診療所の診療体制

受付時間	午前8時30分～ 午後0時30分
診療時間	午前9時～

症状によっては診察できない場合や京都山城南総合医療センターを紹介する場合があります。

受診前には電話でお問合せください。

10月の診療科目は次のとおりです。

(急に変更になる場合があります。)

月 日	診療科目
11月 3日(金・祝)	内科・小児科
11月 5日(日)	内科
11月12日(日)	内科
11月19日(日)	内科
11月23日(木・祝)	内科
11月26日(日)	内科・小児科

※10月分については広報れんげい9月号をご覧ください。

問合せ 相楽休日応急診療所(相楽会館内)
☎0774・73・9988 (直通)

シリーズ 相楽医師会 健康アドバイザー その31 歯周病と体の病気



朝起きたときに口の中がネバネバする、歯ぐきが赤く腫れている、歯ぐきに違和感がある、歯みがきで血が出る、口臭が気になるといった症状はありませんか。これらの症状があれば、歯周病の疑いがあります。歯周病とは、歯と歯ぐきのすき間に多くの細菌(歯周病菌)がたまることで起こる慢性的な感染症で、歯を失う最大の原因です。日本でも成人の約8割の方が歯周病にかかっていると考えられています。

この歯周病が「口の中の病気」にとどまらず、全身の病気に悪影響を与えていることがわかってきました。以前から、糖尿病の方は歯周病になりやすいといわれていますが、逆に歯周病が糖尿病を悪化させることも明らかになってきたのです。そして、歯周病を治療することで血糖値が下がったという方もいます。また、口の中で増殖した歯周病菌が肺に入って、肺炎を引き起こしたり、血液の中に入り込んで、重篤な感染性心内膜炎(心臓の弁などが感染する病気)を発症することもあります。最近の研究で歯周病の方は、歯周病にかかっていない方に比べて、心筋梗塞や脳梗塞になりやすいということもわかってきましたし、妊娠している女性の方が歯周病にかかると低体重児や早産のリスクが高まることも報告されています。さらに、歯周病が腎炎や関節炎の一因となることも指摘されています。つまり歯だけでなく、体の健康を守るためにも、お口のケアはとても大切なことなのです。

精華町国民健康保険病院

稲田 秀郎

敬老会が開かれました

(3町村)

笠置町では9月15日(金)、産業振興会館で、和束町では9月16日(土)、和束町社会福祉センターで、南山城村では9月2日(土)、やまなみホールでそれぞれ敬老会が開かれました。3町村それぞれで式典や講演・合唱や浪曲・漫談などがおこなわれました。

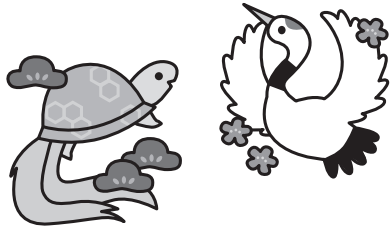

南山城村



和束町



笠置町

南山城村集団健康診査のお知らせ

今年の集団健康診査は11月28日(火)～11月30日(木)の3日間の午前・午後で村内4会場を回ります。生活習慣病予防のための特定健康診査(血液検査や心電図など)と各種がん検診(大腸・胃・胸部・前立腺・肝炎ウイルス検診の5つ)を同時に実施します。40歳から74歳までの方に受けていただく特定健康診査は健康保険(国保・社会保険・共済など)から出されている受診券が必要です。国民健康保険以外の保険の扶養に入られている方は事前に受診券と保険証のコピーの提出が必要です。30～40歳・75歳以上の方については、受診券は不要です。事前申込みだけしてください。10月27日(金)までに希望される健康診査の種類と受診会場を保健福祉センターへお申込みください。後日、必要な書類・容器を個人あてに送付します。

月 日	会 場
11月28日(火)	午前 本郷コミュニティセンター 午後 結核・肺がん検診で野殿・童仙房地区を巡回します。
11月29日(水)	午前 高尾公民館 午後 農業者トレーニングセンター
11月30日(木)	午前・午後 保健福祉センター

※胃がん検診については午前中のみ実施します。田山の会場では胃がん検診ができませんので他会場での受診をお願いします。

費用

- 特定健康診査 1000円 後期高齢者健康診査無料
- 胃 700円・大腸 300円・前立腺 300円
- 胸部レントゲンは無料(痰の検査のみ500円)
- 肝炎ウイルス 200円

集団健康診査については健康カレンダーにも記載しておりますが、不明なことは保健福祉センターまでお問い合わせください。

問合せ 南山城村保健福祉センター

☎0743・93・0294

薬物乱用は「ダメ。ゼッタイ。」

薬物乱用は周囲の人から誘われて好奇心や興味本位で手を染めるケースが多くみられます。「やせられる」「気分が良くなる」などの甘い誘い文句や覚せい剤を「エス」「スピード」などと呼んで乱用薬物とはわからないように誘われることもあります。薬物乱用に対する理解を深め、絶対に手を出さないという自覚が大切です。

薬物乱用は「ダメ。ゼッタイ。」

京都府山城南保健所

第66回京都府社会福祉大会

9月5日(火)、京都府民総合交流プラザ(京都テルサ)において第66回京都府社会福祉大会が開かれました。

式典では、社会福祉事業等に功績のあった方々に対し表彰がおこなわれ、南山城村民生児童委員協会の和智ちさとさんと森本恵子さんが、民生委員・児童委員特別功労者として京都府社会福祉協議会会長表彰を受けられました。



(左)和智さん・(右)森本さん

中学校体育大会が開かれました

青空の下、9月9日(土)、和東中学校・笠置中学校で体育大会が開かれました。和東中学校は、「燃やせ魂 輝け笑顔 起こせ8コのキセキ」を、笠置中学校は、「Beyond the Limit! ~昨日の自分に+1~」をそれぞれスローガンに掲げ、両校とも力いっぱい練習の成果を出し切っていました。個人種目・団体種目に関わらず、チームとして一致団結した応援のもと、全員が最後まであきらめることなく全力で取り組み、保護者席・来賓席からは、温かい声援や大きな拍手が湧き起こりました。

笠置中学校



和東中学校



京都府知事より『ありがとう!!』のメッセージ

先月の「れんけい」の教育ページにて和東中学校の1年生が京都府庁を訪問しお茶をふるまった活動についておしらせしましたが、この度京都府知事よりお礼の手紙が和東中学校に届きましたので紹介させていただきます。このメッセージを励みに一層頑張ってくださいね。

相楽東部広域連合立和東中学校
1年生の皆さん

和東中学校1年生の皆さん、中学校に入って初めての夏休みは、楽しく過ごすことができましたか。部活や沢山の宿題などで大変だったと思いますが、楽しい夏の思い出を胸に、またこれから頑張ってくださいね。

さて、先日は美味しい和東茶を振る舞ってくれて、どうもありがとう。お茶のクイズも用意してもらい、とても楽しい時間を過ごすことができましたよ。皆さんが学習の成果を発揮し、一生懸命いれてくれたお茶をいただけて、とても嬉しく、また頼もしく思いました。これからも京都が誇るお茶の文化を大事にしていってくださいね。

今年は「お茶の京都」と題して、日本茶のふるさとである京都府南部のPRを進めています。皆さんの暮らす和東町は、中でも特に素晴らしいお茶の産地です。茶畑の織りなす景観の素晴らしさや文化的な価値が認められ、日本遺産にも登録されています。そんな「ふるさと」を誇りに思ってくれたら嬉しいです。私たちも、これからもますます全国の人たちから「行ってみたい」と思ってもらえる地域づくりに取り組んでいますので、どうぞ応援してくださいね!

京都府知事

山田 啓 二

お茶は美味しかったね!
ありがとう!!

スポーツで交流しよう!

~子どものスポーツ交流会~

9月16日(土)、和東小学校においてスポーツ推進委員会主催事業「子どものスポーツ交流会」が開かれました。

参加した児童は、マイパックや逃走玉入れ、ドッチビーといった種目を、それぞれ3チームにわかれて競い合いました。

勝利に向かって協力し合ううちに、小学校の枠を超えた新たな仲間意識が芽生え、全競技が終了するとチーム内でお互いの健闘を称え合う姿も見られました。



マイパックの様子

災害に備えて(南山城村)

南山城村では、9月3日(日)、南山城村総合防災訓練を実施しました。

当日は、大地震の発生を想定し、職員の参集時間のタイム測定や参集後の動きなど、かけつけた職員から対応できるようにする訓練をおこないました。また、村内各地区では自主防災組織を通じて9月中に様々な防災訓練の取組をされました。

今後も住民のみならず、地域の自主防災組織をはじめ関係機関と連携し、災害に強いむらづくりを目指し安心して暮らせる南山城村を築いていきます。



防災訓練の様子

Jアラートを用いた訓練が実施されます

地震や武力攻撃などの発生時に備え、左記のとおり全国一斉で情報伝達訓練が実施されます。

訓練日時 11月14日(火)午前11時頃

内容 防災行政無線外部スピーカー力等を通じて、全国一斉に訓練放送が流れます。

※Jアラートとは、地震・津波や武力攻撃などの緊急情報を、国から人工衛星などを通じて瞬時に情報が伝達されるシステムです。

自転車保険加入が義務になります

自転車は法律上の車両です。事故を起こした場合は、賠償責任を伴うことがあります。自転車を利用する全ての人の問題です。万が一に備えて自転車保険に加入しましょう。

知ってください！自転車事故の実態

①事故の割合が増えています

	平成23年	平成28年
自転車側の過失割合が高い事故の件数(単位・件)	203	288
自転車側の過失割合が高い事故の割合(単位・%)	6・7	17・2

②自転車側の過失を巡る高額賠償事例が増えています

【事例1】

坂道を下ってきた小学5年生が運転する自転車が、歩行中の62歳女性と衝突し、女性が意識不明となった。(平成25年 神戸地裁の判決)

賠償金額・約9520万円

【事例2】

46歳男性が運転する自転車が信号を無視し、横断歩道を歩行中の75歳女性と衝突し女性が死亡した。(平成26年 東京地裁の判決)

賠償金額・約4746万円

以上の自転車事故の実態を踏まえて、京都府では

平成29年10月から事業者・レンタル事業者

平成30年4月から自転車利用者

の自転車保険加入が義務になります。

義務化の内容や保険手続き等、詳細については左記窓口まで。

問合せ きょうと自転車保険専用コールセンター

☎0570・0001・3882(通話料がかかります)

受付時間 午前9時～午後6時(土・日・祝日および年末年始を除く)
※IP電話や一部携帯電話ではつながらない場合があります。
その時は☎018・8003・7765におかけください。

外出先での地震の対処

外出先で地震が発生したとき、被害を最小限におさえるには、一人ひとりがあわてずに適切な行動をとり、いざというときに落ちついて行動できるように、正しい心構えを身につけておくことが大切になります。



- 住宅地ではブロック塀や石塀は、強い揺れで倒れる危険があるため、揺れを感じたら塀などから離れましょう。

- 中高層ビルが建ち並ぶオフィス街や繁华街では、窓ガラスや外壁・看板などが落下してくる危険性があるため、鞆などで頭を保護し、できるだけ建物から離れましょう。

- 海岸や川べりで強い揺れに襲われたら、一番恐ろしいのは津波です。避難の指示や勧告を待つことなく、直ちに避難しましょう。

- 山際や急傾斜地では、山崩れ・崖崩れなどが起こりやすいため、市町村の避難指示等に従い、直ちに避難しましょう。

- 自動車の運転中は、急ブレーキはかけずにゆっくりと速度を落とし、左側に停車しましょう。

問合せ 相楽中部消防組合消防本部

☎0774・72・2119

講座

子育てボランティア養成事業 『あそびうたコンサート』

実施日 10月21日(土)
時間 午後1時30分～2時30分
場所 南山城村文化会館 やまなみホール
出演 ばくときみ。
3町村在住の0歳児から低学年の子どもと保護者

参加費 無料

定員 先着100人

申込受付 10月2日(月)～18日(水)

※土・日・祝日を除く午前9時～午後5時
教育委員会生涯学習課
☎0774・78・4335

その他 持ち物等、詳しくは連合ホームページまたはチラシをご覧ください。

大人もwakuwork体験事業 『はじめての刺繍教室』

実施日 10月24日(火)
時間 午後1時～4時
場所 和束町体験交流センターホール
講師 坂東裕美子さん
参加対象 3町村在住・在勤の18歳以上の方(高校生不可)

参加費 1500円

定員 先着10人

持ち物 裁縫道具・筆記用具
申込受付 10月4日(水)～18日(水)

※土・日・祝日を除く午前9時～午後5時
教育委員会生涯学習課
☎0774・78・4335

その他 持ち物等、詳しくは連合ホームページまたはチラシをご覧ください。

女性学講座管外研修 『熱田神宮・ステンンドグラス体験と名物グルメ』

実施日 11月17日(金)
時間 午前8時～午後6時

行き先 愛知県名古屋方面
集合場所 南山城村文化会館
笠置町中央公民館
和束町体験交流センター

内容 ●熱田神宮 散策
●昼食「あつた蓬莱軒」にて
ひつまぶし

参加対象 ●体験「フオンタジオ ナコヤ」にて おやすみフイトづくり
3町村在住・在勤の18歳以上の方(高校生不可)

参加費 6840円

定員 先着20人

申込受付 10月30日(月)～11月6日(月)

※土・日・祝日を除く午前9時～午後5時
教育委員会生涯学習課
☎0774・78・4335

その他 持ち物等、詳しくは連合ホームページまたはチラシをご覧ください。

『陶芸教室』
実施日 10月31日(火)
時間 午前10時～11時30分
場所 和束町体験交流センター
講師 橋本六臂さん
参加対象 3町村在住・在勤の18歳以上の方(高校生不可)

参加費 700円

定員 先着15人

申込受付 10月10日(火)～20日(金)

※土・日を除く午前9時～午後5時
教育委員会生涯学習課
☎0774・78・4335

その他 持ち物等、詳しくは連合ホームページまたはチラシをご覧ください。

『英会話教室』
実施日 10月2日(月)・16日(月)
時間 午後7時30分～8時40分
場所 和束町体験交流センター
講師 アルヴィン・ハート先生

●南山城村教室
実施日 10月11日(水)・25日(水)

時間 午後7時30分～8時30分
場所 南山城村文化会館
講師 ケンダル・コンラディー先生
問合せ 教育委員会生涯学習課
☎0774・78・4335

『親子の茶道教室』

実施日 10月14日(土)

時間 午後1時30分～3時

場所 南山城村文化会館

講師 菅瀬操仙さん

参加対象 親子の茶道教室受講生

問合せ 教育委員会南山城村分室
☎0743・93・0580

『健康体操』(笠置町)

実施日 10月12日(木)

時間 午後1時30分～午後3時

場所 笠置町中央公民館

講師 西垣紀王代さん

参加対象 笠置町在住者

問合せ 教育委員会笠置町分室
☎0743・95・2726

『家族教室(精神疾患)』

日時 10月27日(金)

時間 午後1時30分～3時30分

場所 京都府山城南保健所2階講堂

内容 講義「家族として今できること」

当事者からの体験発表

参加対象 精神疾患のある方とともに歩むご家族

申込期限 10月20日(金)まで

問合せ・申込み 京都府山城南保健所
☎0774・72・0979

相談

人権相談(笠置町)

実施日 10月17日(火)

時間 午後1時～4時

場所 産業振興会館1階和室

問合せ 笠置町税住民課
☎0743・95・2301(代表)

人権相談(和束町)

実施日 10月27日(金)

時間 午後1時30分～4時

場所 和束町人権ふれあいセンター

問合せ 和束町人権啓発課
☎0774・78・3488

人権・困りごと相談(南山城村)

実施日 10月20日(金)

時間 午前9時30分～正午

場所 月ヶ瀬NT集会所

問合せ 南山城村総務課
☎0743・93・0102(直通)

無料法律相談(南山城村)

実施日 10月20日(金)

時間 午後1時30分～5時

場所 月ヶ瀬NT集会所

問合せ 南山城村総務課
☎0743・93・0102(直通)

※無料法律相談は事前予約が必要です。

健康相談(笠置町)

実施日 10月

10日(火) 飛鳥路集会所

18日(水) 東部集会所

25日(水) 産業振興会館

27日(金) 笠置会館

時間 午後1時30分～3時

問合せ 笠置町保健福祉課
☎0743・95・2301(代表)

健康相談(南山城村)

実施日 10月

20日(金) 葦仙房公民館

27日(金) 高尾公民館

時間 午後1時30分～3時

問合せ 南山城村保健福祉センター
☎0743・93・0294

きこえの相談会

「最近、電話で相手の声が聞き取りにくい」「騒がしい場所での会話が聞き取りにくくなった。」「補聴器を使ってみたいが…」など耳のことで悩んでおられませんか。年齢とともに、誰でも耳が遠くなってくるものです。

自分の聴力がどのくらいなのか一度、聴力測定を受けてみませんか？

日時 10月24日(火)

①午前10時②午前11時③午後1時④午後2時

場所 相楽聴覚言語障害センター(相楽会館内)

内容 聴こえに関する相談・聴力測定(聴力測定をご希望の方は1時間程度)

対象 木津川市・相楽郡内にお住まいで聴こえに不自由を感じておられる方とご家族

費用 無料

申込み お電話または、FAXで10月17日(火)までにご予約ください。

ご予約の際、お名前・年齢・住所・電話(FAX番号)・相談内容・ご希望の時間帯をお知らせください。申込みが多い場合は、変更をお願いすることもありますので予めご了承ください。

問合せ 〒619-0214 木津川市木津上戸15

相楽聴覚言語障害センター

☎0774・75・2030

FAX0774・72・6862

就職相談会

(しよがいのある方の相談会)

日時 10月10日(火)・24日(火)

午前10時～午後3時

費用 無料

場所 しよがいの者就業・生活支援センター「あん」

木津川市木津駅前1-10

問合せ (JR木津駅西口ロータリー前すぐ) しよがいの者就業・生活支援センター「あん」

☎0774・71・0701

☎0800-1428-3420

※相談会以外の日でもご相談をお受けしておりますので、お問合せください。

膠原病専門医相談

目的 膠原病に係る病気や療養生活上での不安等について、専門医による個別相談を実施し、難病患者及び家族の不安を軽減すると共に適切な療養生活の促進を図る。

日時 10月27日(金)午後1時～5時

場所 京都府山城南保健所

対象者 膠原病患者(疑いのある者を含む)とその家族

【対象疾患】

全身性エリテマトーデス・強皮症・皮膚筋炎・多発性筋炎・ペリチエット病・高安静脈炎・悪性関節リウマチ・結節性多発動脈炎・混合性結合組織病・多発血管炎肉芽腫症・パージャール病

内容 専門医による病気や療養生活等についての個別相談

担当 京都大学医学部附属病院

免疫・膠原病内科

大村浩 一 医師

定員 5人

参加費 無料

申込期限 10月20日(金)まで

申込み 京都府山城南保健所保健室(要予約)

☎0774・72・0981

催し

府立山城郷土資料館の催し

特別展

「茶どころ南山城」茶園景観と歴史

近年、南山城の茶園等の景観が国の重要な文化的景観や日本遺産・京都府文化的景観に選定され、茶どころ南山城の景観が見直されています。展示では南山城各地の茶産地の景観や歴史の特徴について写真と関連資料で紹介いたします。

日時 10月14日(土)～12月3日(日)

午前9時～午後4時30分

場所 山城郷土資料館

文化財連続講座

文化財に関してタイムリーで身近な話題を提供し、文化財への理解を深め親しんでいただくための連続講座です。今年度第4回目。特別展「茶どころ南山城」関連事業として開きます。

日時 10月14日(土)

午後1時30分～3時30分

場所 山城郷土資料館

演題 「江戸時代の茶文化と永合宗円」

講師 当館資料課 田中淳一郎副主査

聴講料 無料

※事前申込みは不要。

施設のご案内

所在地 木津川市山城町上狛千両岩

入館料 一般250円・小中学生70円

開館時間 午前9時～午後4時30分

※休館日 月曜日

問合せ 府立山城郷土資料館総務課

☎0774・86・5199

FAX0774・86・5589

関西本線木津亀山間複線化促進同盟会

ウオーキングイベント

幻の都ハイキング」秘宝・秘仏を求めて

関西本線木津亀山間複線化促進同盟会では、JR関西本線の利用促進を図るため毎年、関西本線沿線の駅を起点としたウオーキングイベントを開いています。今年度は、木津川市内で秘宝・秘仏の特別開扉がおこなわれている「現光寺」「海住山寺」を拝観し、恭仁宮跡を巡るウオークを実施します。

特別開扉の他にも、海住山寺での講話を予定しておりますので、普段は体験できない秋の木津川市を満喫してください。

日時 10月28日(土)

午前9時45分出発予定

※雨天中止

集合 JR加茂駅改札前(受付 午前9時20分～40分)

行程

JR加茂駅(徒歩)→現光寺【拝観】→(バス)→海住山寺【拝観・講話】→(徒歩)→くにおのみや学習館【見学】→(徒歩)→恭仁宮跡(解散)→(徒歩)→JR加茂駅

※歩程は約5kmです。

※恭仁宮跡で解散となります。解散時刻は午後2時頃を予定。

参加費 無料

定員 40人(先着順)

申込み 10月2日(月)～20日(金)(土・日・祝日を除く、午前8時30分～午後5時に、左記連絡先へ)

①ハイキング参加の旨②代表者氏名③人数④連絡先(郵便番号・住所・電話番号)を伝えてください。

問合せ 木津川市まちづくり部学研企画課

☎0774・75・1201

その他 申込代表者には別途、詳細の案内をします。

小学生以下の方は、保護者同伴
 でお願ひします。
 食事は各自でご用意ください。

主催

関西本線木津亀山間複線電化促進同盟会
 【会員団体 木津川市・笠置町・南山城村・
 伊賀市・亀山市・甲賀市】

きこえに不自由を感じておられる方のための学習・交流会

日時 11月4日(土)

午前11時～午後3時

場所 京都府聴覚言語障害センター
 内容 UDトークって何？ UDト
 ークを使いこなそう！
 (UDトーク：音声文字変換機器
 のひこで、話し言葉を文字で
 表示します。)

参加費

無料

対象 (昼食お弁当注文の方は700円)
 京都府南部地域(山城北・山城南)
 在住の方で、きこえに不自由を
 感じている方
 その家族・知人など関わっている
 方、福祉関係者、難聴者の利用が
 ある公的機関や事業所関係者

申込み方法

申込締切 10月26日(木)

ファックス・電話・はがきにて左記ま
 でお申込みください。
 ※氏名・住所・連絡先・昼食お弁当の
 要否・UDトーク使用経験の有無を
 お伝えください。

申込み・問合せ

〒610-0121
 城陽市寺田林ノ口11番64
 京都府聴覚言語障害センター
 担当 中島・乾

☎ 0774・30・9000
 FAX 0774・55・7708

その他

JR 笠置駅の安全にご利用に
 ついて(笠置町)

JR 西日本より、9月上旬頃 JR 笠置
 駅構内において、駅利用者のホーム間の
 移動により、電車が急停車する事案が発
 生したとの報告を受けました。
 駅を安全にご利用いただくためにホー
 ム間の移動に際しては跨線橋をご利用い
 ただきますようお願いいたします。

労働トラブル解決制度のご案内

解雇・雇止めなど、労働者個人と事業
 主の間のトラブルを公平・中立の立場の
 あっせん員があっせん(話し合)で円満
 に解決します。
 手続は簡単・無料。秘密厳守で迅速な
 解決を目指します。労使どちらからでも
 利用できますので、お気軽にお問合せく
 ださい。

問合せ

京都府労働委員会

☎ 075・414・5733

HP <http://www.pref.kyoto.jp/kyoroi>

受付時間

月～金の午前8時30分～午後5時15分
 (祝日・年末年始を除く)

府職員出前語らい・専門職員派遣

京都府の重点施策や福祉・環境など暮
 らしに身近なテーマについて、府職員が
 直接出向いて説明し、府民のみなさんと
 意見交換をおこないます。みなさんのお
 申込みをお待ちしています。

費用

無料

申込み・問合せ

京都府民総合案内・相談センター
 ☎ 075・414・4234
 FAX 075・411・5001
 HP <http://www.pref.kyoto.jp/demae/>

マウンテンバイク大会

「京都ゆぶね Stage CJ2 XCO」が開かれます(和束町)

10月29日(日)、日本自転車競技連盟公認のマウンテンバイク大会「京都ゆぶね Stage CJ2 XCO」が湯船森林公園内MTBLANDで開かれます。このコースは2021年に関西一円で開催される世界大会「ワールドマスターズゲームズ2021」のマウンテンバイク競技の会場にも決定しています。是非、町内のみなさんも選手たちへのご声援にご来場ください。



昨年レース時の様子

開催日 10月29日(日)
 開催地 和束町 湯船森林公園内 ゆぶねMTB LAND
 問合せ 和束町地域力推進課 ☎0774・78・3002(直通)

「行政相談週間」相談所の開設について

～困ったら 一人で悩まず 行政相談～

10月16日(月)～22日(日)は行政相談週間です。国の役所や独立行政法人などの仕事やサービスについて、お困りのこと、お尋ねになりたいことはありませんか？総務省の行政相談は、こうしたお困りごとや国への要望をお聞きしてその解決の促進を図り、行政運営の改善につなげていきます。

相談は無料で秘密は厳守いたします。お気軽にご相談ください。

笠置町

相談日 10月17日(火)
 時間 午後1時～午後4時
 相談場所 産業振興会館1階和室
 問合せ 笠置町総務財政課
 ☎ 0743・95・2301(代表)

和束町

相談日 10月20日(金)
 時間 午後1時30分～4時
 相談場所 和束町役場1階相談室
 問合せ 和束町総務課
 ☎ 0774・78・3001(直通)

南山城村

相談日 10月20日(金)
 時間 午前9時30分～正午
 相談場所 月ヶ瀬NT集会所
 問合せ 南山城村総務課
 ☎ 0743・93・0102(直通)

問合せ 総務省京都府行政評価事務所 ☎075・802・1100

京都府指定無形民俗文化財の郷土芸能 田山花踊りが11月3日(金・祝)に奉納されます(南山城村)

田山花踊りは、雨乞いの神事として古き時代から、踊り伝えられてきました。大正末期に一時途絶えておりましたが、再び郷土の伝統芸能に触れたい、あの踊りをもう一度見たいという気運が高まり、昭和38年に復活し現在に至っております。昭和53年に村の文化財指定を受け、昭和59年には京都府無形民俗文化財の指定を受けています。

今年、御殿踊・御庭踊が奉納されることになっております。
みなさんお誘い合わせのうえ、ご観覧いただきますようご案内申し上げます。
尚、当日は月ヶ瀬口駅から送迎バスを運行します。

日時 11月3日(金・祝)午後1時～3時30分頃
場所 田山生涯学習センターおよび諏訪神社
(雨天の場合は、農業者トレーニングセンターと諏訪神社)

バス運行

行き		
月ヶ瀬口駅発	第1便	11時25分
	第2便	12時25分
帰り(月ヶ瀬口駅行き)		
田山宮の前発	第1便	15時30分
	第2便	16時20分

高度情報ネットワークから のおしらせ(笠置町・南山城村)

10月26日(木)午前0時(10月25日深夜)～10月26日(木)午前5時までの間、N-TTの設備工事に伴い、高度情報ネットワークインターネット接続サービスを停止します。サービスをご利用のみなさんには、大変ご迷惑をおかけしますが、ご理解とご協力をお願いいたします。

都合により日程が変更になる場合は、ホームページ・防災行政無線でお知らせいたします。

問合せ
笠置町企画観光課 ☎0743-952301(代表)
南山城村総務課 ☎0743-930102(直通)

お茶の京都博

10月・11月のEvent

宇治茶博@文化～「宇治茶」まつり～

日時 10月21日(土)・22日(日)
午前10時～午後4時

場所 宇治市内(塔の島・橋島・黄檗山萬福寺・周辺商店街ほか)

さまざまな切り口の空間やもてなしを大規模に展開し、楽しみながら茶文化に興味を持っていただくイベント。
☎075-414-4529(京都府企画理事付)

宇治茶 世界文化遺産シンポジウム

日時 11月12日(日)
午前10時～午後0時30分

場所 同志社大学 京田辺キャンパス 恵道館KD201 (京都府京田辺市多々羅)

千玄室氏による「お茶と世界遺産」をテーマにした基調講演、熊倉功大氏等によるトークセッション同志社大学茶道部による呈茶など。
事前申込はJTBまで(☎075-284-0173)
☎0774-64-1319(京田辺市産業振興課)

宇治茶博@産業・国際交流

日時 11月10日(金)・11日(土)
午前10時～午後5時

場所 【メイン会場】文化バルク城陽(京都府城陽市寺田今堀1) 【サテライト会場】福寿園CHA遊学パーク(京都府木津川市相楽台3-1)

新たなビジネスへのきっかけとともに、海外の茶文化や多様な宇治茶の体験を通じて、宇治茶の価値を再発見し、茶産業の振興を図るイベント。
☎075-414-4944(京都府農産課)

カブキモノ茶宴

日時 11月4日(土) 午前10時～午後4時
11月5日(日) 午前10時～午後3時30分

場所 久御山町役場1階ロビー(京都府久世郡久御山町島田ミスノ38)

「久御山流『黄金の茶室』で「かぶき者」を演出。
☎075-631-9964(久御山町産業課)

へうげもの茶宴 in みかのほら

日時 11月3日(金・祝) 午前10時～午後4時

場所 恭仁宮跡(京都府木津川市加茂町例幣)

楽しい企画がいっぱいの「お茶のテーマパーク」を1日限りで開催!
☎0774-75-1216(木津川市観光商工課)
※漫画「へうげもの」と当イベント企画全体の関連はございません。

問合せ お茶の京都博実行委員会事務局(京都府企画理事付) ☎075-414-4529
詳細は「お茶の京都博」HPへ(ochahaku.kyoto)

木津警察署からのおしらせ

- 全国地域安全運動の実施
平成29年全国地域安全運動が、10月11日(水)～20日(金)の10日間実施されます。
本年の活動重点は、
 - 子どもと女性の犯罪被害防止
 - 特殊詐欺の被害防止
- であり、木津警察署ではみなさんの防犯意識を高めるために各種行事を予定しています。地域のみなさんと一緒に犯罪のない安全で安心できるまちづくりを目指しましょう。
- 夕暮れ時と夜間の交通事故防止
日が暮れるのが早くなってきました。歩行者は明るい場所を選んで歩いたり、反射材をつけドライバークラウチ早く発見してもらうようにしましょう。
 - 自転車や自動車は早めのライトを点灯しましょう。対向車や前方に車両がない場合は上向きライトにするなど、こまめなライトの切替でいち早く危険を発見しましょう。
 - 「オレオレ詐欺」に注意しましょう
相楽地域に居住している高齢者の方の自宅に、「○○やけど、子どもの頃、おたふく風邪の予防接種受けたかなあ。」等と孫や息子を騙る不審電話が多数かかっています。
これはオレオレ詐欺の予兆電話であり、その他に警察官を騙った還付金詐欺と有料サイト利用名目の架空請求詐欺も多数発生しております。
不審な電話を受けましたらすぐに警察に通報してください。

問合せ 木津警察署 ☎0774-72-0110



★ Pick UP ★

「珍獣ドクターのドタバタ診察日記」

田向健一 著



2センチのアマガエルから78センチのリクガメまで!毎日、毎日、動物病院にやってくる、言葉を話せないさまざまなペットたち。100種類を超える動物たちの治療をしてきた田向先生がたどりついた、「命を飼う」ことの意味とは?笑って泣いて考える、生きものの命との向きあい方。

今月の新着図書

町村別	種類	タイトル	著者名
笠置町	一般書	人生の醍醐味	曾野綾子
		ツバキ文具店	小川糸
		荒神	宮部みゆき
	児童書	いえのおばけずかん	斎藤洋
		メアリと魔女の花	メアリー・スチュアート
和束町	一般書	さらわれたチンパンジー	ジェス・フレンチ
		BUTTER	柚木麻子
		福袋	朝井まかて
	児童書	なんとめでたいご臨終	小笠原文雄
		じいちゃんバナナばあちゃんバナナ	のしきやか
南山城村	一般書	ぼつぼつぼつだいじょうぶ?	しもかわらゆみ
		月の満ち欠け	佐藤正午
		いのちの車窓から	星野源
	児童書	SLEEP	ショーン・ステイーブンソン
		そらの100かいだてのいえ	いわいとしお
		家族をみつけたライオン	サラ・スターバック
		さがし絵タウン 記号とマーク	永井もりいち

和束町体験交流センター図書室より

☆『おはなしのじかん』のご案内

日時 10月22日(日) 午前10時30分～
場所 和束町体験交流センター ホール

☆休室のおしらせ

本の所蔵整理のため、10月8日(日)～21日(土)まで休室します。返却は「本のポスト」をご利用ください。ご迷惑おかけしますが、よろしくお願いいたします。

☆貸出日が増えます

秋の読書週間中 [10月27日(金)～11月9日(木)]は、通常閲覧日である木曜日も貸出日となります。

☆3町村のどなたでも借りられます。

最寄の図書室でリクエストしてください。

図書室の連絡先

- 笠置町中央公民館図書室…………… ☎ 0743・95・2726
- 和束町体験交流センター図書室… ☎ 0774・78・4013
- 南山城村図書室…………… ☎ 0743・93・0522

格安スマホ 乗り換えでトラブル

Q 格安スマホ(スマートフォン)に乗り換えようと思いつき、5日前に店に行って話を聞いた。「電波状況に問題は無い。」と言われたので契約をしたが、持ち帰って使ってみたら、室内の場所によって電話が繋がりにくい。SIMカード(携帯電話の契約情報が記録されたICカード)が交換されることになったが、問題が解消されるのか心配だ。

A スマホは、年齢を問わず利用する人が増えています。SIMカードだけの契約もできるようになり、運営コストを抑えて比較的安くサービスを提供する業者もあって、いわゆる「格安スマホ」に契約の変更を検討する人も増えています。

格安スマホの契約では、実際の店舗を持つ会社は少なく、故障時の対応や問合せ窓口が、電話やホームページ等に限定されていることもあります。独自のメールアドレスの提供がない、故障時に代替機の貸し出しサービスが有料であるなど、今までの携帯電話会社と同じサービスが利用できるとは限りません。契約をする時は、サービス内容を詳しく確認してよく理解した上で検討しましょう。

消費生活の相談や苦情はお気軽に

相乗消費生活センターへ(電話又は来所)

☎ 0774・72・9955

(ナーキョウキョウゴゴ)

相談は無料です。秘密は厳守します。

※「消費者ホットライン」☎1188(じやー)番号ご利用ください。

相談日 月・金(祝日・年末年始を除く)

相談時間 午前9時～午後4時

住所 木津川市木津上戸15 相乗会館1階 京都府木津

総合庁舎東隣(JR木津駅東口から徒歩5分)

※土曜・日曜・祝日(年末年始を除く)は

☎075・257・9002へ(電話のみ)



わたしたち 移住 しました



～時間と空間を自由に使う～
吉川晴喜さん・吉川道子さん

今から約 25 年前夫婦で笠置町に移り住んできました。
笠置町は「桜が有名な…」 「自然豊かな…」 といった漠然としたイメージをもって足を運んだのがきっかけです。その時に町民の方々との偶然の出会いもあり、この町で自分たちが思い描く理想の住居を構えることができました。

私たちが住む笠置町切山地区は大変自然豊かなところで、春から秋にかけては桃・桜・新緑・紅葉を、冬には雲海に包まれる景色を楽しむことができます。

そんなすばらしいロケーションを多くの方に味わっていただきたいという思いで、今年の 7 月に自宅で農林漁業体験民宿「吉 (YOSHI)」をオープンしました。

あなたも時間と空間に縛られない自由な暮らしを体験してみませんか？

予約・問合せ 吉 (YOSHI) ☎ 080・1405・8955 ✉ yoshi5@ace.ocn.ne.jp



環境

ペットボトルの出し方

ペットボトル

出せるもの (一例)：ジュースのペットボトル・しょうゆのペットボトル

出せないもの (一例)：ソースや食用油の容器、塩化ビニールで作られた容器等、ペットボトルマークのついていないものは、プラスチック製容器包装に出してください。

出す時の注意

- 出すときは袋などに入れずステーションに設置してあるペットボトル専用袋に入れてください。
- PET のマークが付いているものを出してください。
- 中身を全部取り除き水洗いしてください。
- キャップとラベルは外してプラスチック製容器包装として出してください。
- たばこの吸殻や灰を入れたペットボトルは出さないでください。
- 処理方法の関係上、ペットボトルはつぶさずに出してください。



● ペットボトル収集日			
笠置町	毎月 第 1	火曜日	の翌日
和束町	毎月 第 2	火曜日	
南山城村	毎月 第 4	月曜日	

ごみの出し方に関する問合せ 笠置町税住民課 ☎ 0743-95-2301 (代表) 和束町農村振興課 ☎ 0774-78-3008 (直通) 南山城村産業生活課 ☎ 0743-93-0105 (直通) 相楽東部クリーンセンター ☎ 0774-78-4153



3 町村人口



● 笠置町 ●

人口 1,405 人 (±0)
世帯数 657 世帯 (+2)

〒619-1303 京都府相楽郡
笠置町大字笠置小字西通90-1
TEL: 0743-95-2301
FAX: 0743-95-2961
http://www.town.kasagi.lg.jp/

● 和束町 ●

人口 4,089 人 (-13)
世帯数 1,712 世帯 (+1)

〒619-1212 京都府相楽郡
和束町大字釜塚小字生水14-2
TEL: 0774-78-3001
FAX: 0774-78-2799
http://www.town.wazuka.lg.jp/

● 南山城村 ●

人口 2,832 人 (-4)
世帯数 1,248 世帯 (-2)

〒619-1411 京都府相楽郡
南山城村大字北大河原小字久保14-1
TEL: 0743-93-0101
FAX: 0743-93-3030
http://www.vill.minamiyamashiro.lg.jp/